



## 2. DEMOGRAFIA

### 2.1. INFORMACION CENSO 2005, Realizado por el DANE

(Departamento Administrativo Nacional de Estadísticas)

2.1.1. Población total censada en hogares particulares y lugares especiales de alojamiento, por sexo, y área

Area	Población total			Hogares particulares			Lugares especiales de alojamiento		
	Total	Hombre	Mujer	Total	Hombre	Mujer	Total	Hombre	Mujer
<b>Total</b>	373013	178209	194804	367674	173111	194563	5339	5098	241
Cabecera	359404	171475	187929	354147	166431	187716	5257	5044	213
Resto	13609	6734	6875	13527	6680	6847	82	54	28

Lugares Especiales de Alojamiento: Carceles, Conventos etc

2.1.2. Población total censada en hogares particulares, por sexo, áreas y edades simples (años)

Edades	Total			Bello Cabecera			Rural		
	Total	Sexo		Total	Sexo		Total	Sexo	
		Hombre	Mujer		Hombre	Mujer		Hombre	Mujer
0 a 4	31331	15978	15353	29776	15200	14576	1555	778	777
5 a 9	35085	17791	17294	33338	16906	16432	1747	885	862
10 a 14	37008	18653	18355	35425	17839	17586	1583	814	769
15 a 19	35351	17271	18080	34140	16684	17456	1211	587	624
20 a 24	33649	16097	17552	32625	15631	16994	1024	466	558
25 a 29	29332	13557	15775	28251	13033	15218	1081	524	557
30 a 34	25244	11426	13818	24273	10977	13296	971	449	522
35 a 39	28426	12936	15490	27480	12464	15016	946	472	474
40 a 44	28273	12856	15417	27330	12391	14939	943	465	478
45 a 49	23105	10220	12885	22404	9865	12539	701	355	346
50 a 54	18077	8012	10065	17534	7739	9795	543	273	270
55 a 59	13075	5768	7307	12695	5561	7134	380	207	173
60 a 64	9167	4056	5111	8869	3902	4967	298	154	144
65 a 69	7215	3036	4179	6990	2934	4056	225	102	123
70 a 74	5588	2341	3247	5451	2278	3173	137	63	74
75 a 79	4108	1700	2408	3999	1650	2349	109	50	59
80 a 84	2085	799	1286	2041	779	1262	44	20	24
85 a 89	1088	449	639	1070	439	631	18	10	8
90 a 94	344	129	215	336	123	213	8	6	2
95 a 99	93	27	66	91	27	64	2	0	2
100 a 104	26	6	20	26	6	20	0	0	0
105 a 109	3	2	1	2	2	0	1	0	1
110 a 115	1	1	0	1	1	0	0	0	0
<b>Total</b>	<b>367674</b>	<b>173111</b>	<b>194563</b>	<b>354147</b>	<b>166431</b>	<b>187716</b>	<b>13527</b>	<b>6680</b>	<b>6847</b>

Fuente: Censo 2005; DANE

## 2. DEMOGRAFIA



### 2.1.3. Población total censada en lugares especiales de alojamiento, por sexo, áreas y edades simples quinquenales

EIDADES	Total			Cabecera			Resto		
	Total	Sexo		Total	Sexo		Total	Sexo	
		Hombre	Mujer		Hombre	Mujer		Hombre	Mujer
0 a 4	9	7	2	7	5	2	2	2	0
5 a 9	24	13	11	19	10	9	5	3	2
10 a 14	101	54	47	100	54	46	1	0	1
15 a 19	540	508	32	534	504	30	6	4	2
20 a 24	1323	1311	12	1311	1301	10	12	10	2
25 a 29	1098	1092	6	1087	1082	5	11	10	1
30 a 34	717	710	7	708	705	3	9	5	4
35 a 39	507	505	2	503	501	2	4	4	0
40 a 44	373	362	11	366	358	8	7	4	3
45 a 49	226	223	3	224	221	3	2	2	0
50 a 54	152	143	9	143	138	5	9	5	4
55 a 59	71	67	4	69	65	4	2	2	0
60 a 64	36	32	4	34	31	3	2	1	1
65 a 69	32	20	12	28	20	8	4	0	4
70 a 74	30	15	15	26	15	11	4	0	4
75 a 79	31	15	16	31	15	16	0	0	0
80 a 84	24	7	17	23	6	17	1	1	0
85 a 89	23	5	18	23	5	18	0	0	0
90 a 94	16	7	9	15	6	9	1	1	0
95 a 99	5	1	4	5	1	4	0	0	0
100 a 104	1	1	0	1	1	0	0	0	0
105 a 109	0	0	0	0	0	0	0	0	0
110 a 115	0	0	0	0	0	0	0	0	0
<b>Total</b>	<b>5339</b>	<b>5098</b>	<b>241</b>	<b>5257</b>	<b>5044</b>	<b>213</b>	<b>82</b>	<b>54</b>	<b>28</b>

\* Poblacion Censada en lugares especiales de Alojamiento (LEA)

Fuente: Censo 2005; DANE

## 2. DEMOGRAFIA



### Estructura de la población por sexo y grupos de edad

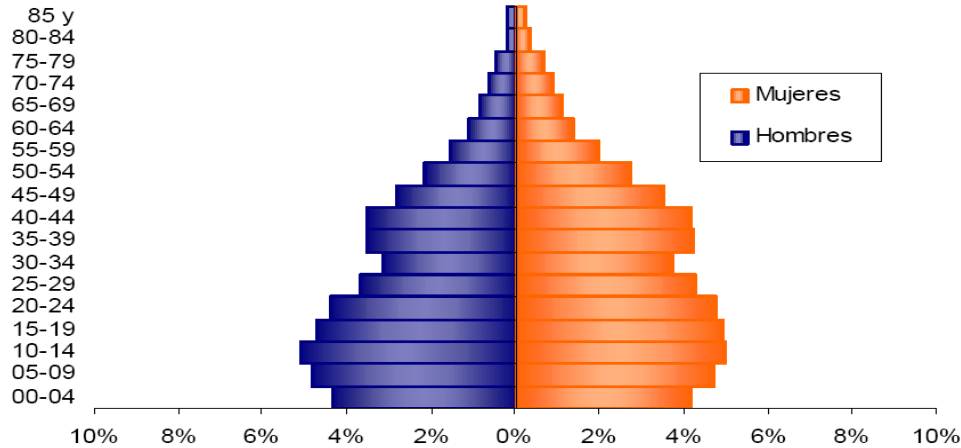

Se evidencia:

- Efecto de la migración por sexo y edad y sobre mortalidad masculina.

## 3. Módulo de Personas

### Población por sexo

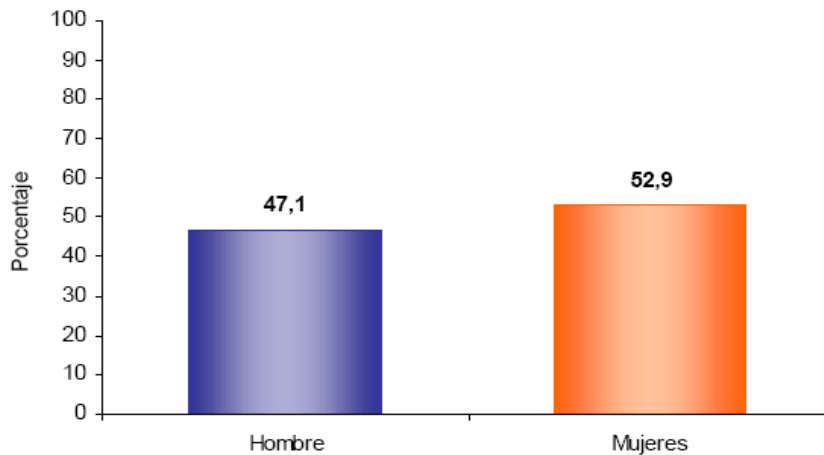

Del total de la población de Bello el 47,1% son hombres y el 52,9% mujeres.

## 2. DEMOGRAFIA



### 2.1.4. Hogares particulares, por experiencia migratoria al exterior, según área

Area	Experiencia migratoria al exterior			
	Total	Hogares con personas en el exterior	Hogares sin personas en el exterior	No informa
<b>Total</b>	<b>96084</b>	<b>2913</b>	<b>92780</b>	<b>391</b>
Cabecera	92692	2895	89409	388
Resto	3392	18	3371	3

Fuente: Censo 2005; DANE

### 2.1.1. Viviendas, por condición de ocupación, según áreas y tipos de vivienda

Condición de ocupación	Total	Ocupada con personas presentes	Ocupada con todas personas ausentes	Desocupadas
<b>Total</b>	<b>99145</b>	<b>94209</b>	<b>0</b>	<b>4936</b>
Casa	39151	36939	0	2212
Casa indígena	6	5	0	1
Apartamento	58183	55566	0	2617
Tipo cuarto	1618	1512	0	106
Otro tipo de vivienda(1)	187	187	0	0
<b>Cabecera</b>				
Total	95255	90854	0	4401
Casa	35972	34249	0	1723
Casa indígena	0	0	0	0
Apartamento	57676	55086	0	2590
Tipo cuarto	1515	1427	0	88
Otro tipo de vivienda(1)	92	92	0	0
<b>Resto</b>				
Total	3890	3355	0	535
Casa	3179	2690	0	489
Casa indígena	6	5	0	1
Apartamento	507	480	0	27
Tipo cuarto	103	85	0	18
Otro tipo de vivienda(1)	95	95	0	0

**1 Incluye carpa, barco, refugio natural, puente**

Fuente: Censo 2005; DANE



## 2. DEMOGRAFIA

### 2.1.5. Viviendas ocupadas con personas presentes, por disponibilidad de servicios públicos, según área

Area	Viviendas ocupadas	Viviendas con energía, acueducto y alcantarillado	Energía eléctrica		Alcantarillado		Acueducto	
			SI	NO	SI	NO	SI	NO
<b>Total</b>	94209	88966	93182	1027	89634	4575	90816	3393
Cabecera	90854	87618	90022	832	88175	2679	88875	1979
Resto	3355	1348	3160	195	1459	1896	1941	1414

Fuente: Censo 2005; DANE

Area	Sin energía, acueducto ni alcantarillado	Gas natural			Teléfono fijo		
		SI	NO	No Informa	SI	NO	No Informa
<b>Total</b>	705	15905	78019	285	85821	8094	294
Cabecera	548	15624	74997	233	84126	6486	242
Resto	157	281	3022	52	1695	1608	52

Fuente: Censo 2005; DANE

### Servicios con que cuenta la vivienda

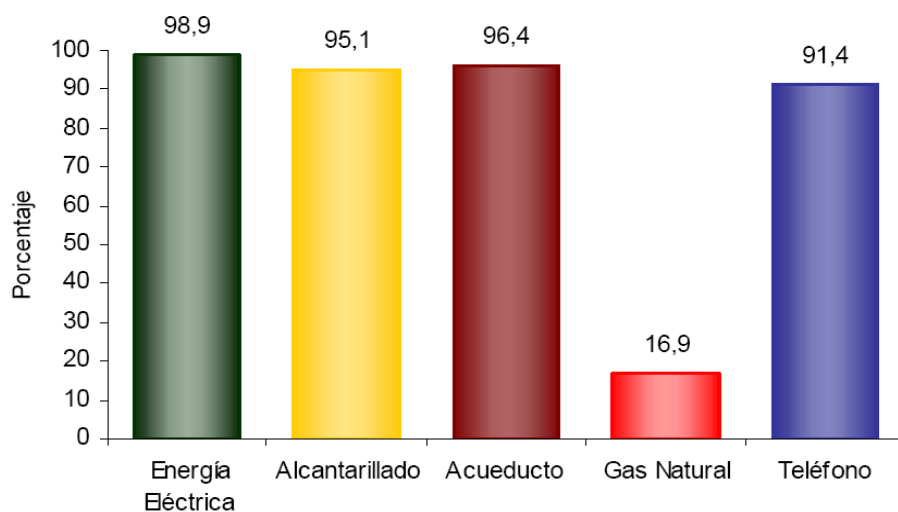

En Bello:

- El 98,9% de las viviendas tiene conexión a Energía Eléctrica.
- El 16,9 % tiene conexión a Gas Natural.

## 2. DEMOGRAFIA



### 2.1.6. Unidades económicas, por condición de ocupación y actividad económica, según áreas y tipos de emplazamiento del establecimiento

Area	Actividad económica							Unidades auxiliares
	Total	Industria	Comercio	Servicios	Otras actividades económicas	Desocupada	No informa	Total
<b>Total</b>	<b>10853</b>	<b>1823</b>	<b>5121</b>	<b>2671</b>	<b>0</b>	<b>8</b>	<b>1153</b>	<b>77</b>
Unidades asociadas a Vivienda	3801	865	1704	622	0	0	602	8
Unidad independientes	7052	958	3417	2049	0	8	551	69
<b>Cabecera</b>								
Total	10616	1791	5002	2612	0	8	1128	75
Unidades asociadas a Vivienda	3665	839	1637	588	0	0	593	8
Unidad independientes	6951	952	3365	2024	0	8	535	67
<b>Resto</b>								
Total	237	32	119	59	0	0	25	2
Unidades asociadas a Vivienda	136	26	67	34	0	0	9	0
Unidad independientes	101	6	52	25	0	0	16	2

Fuente: Censo 2005; DANE

## 2. DEMOGRAFIA



### Establecimientos según escala de personal por actividad económica

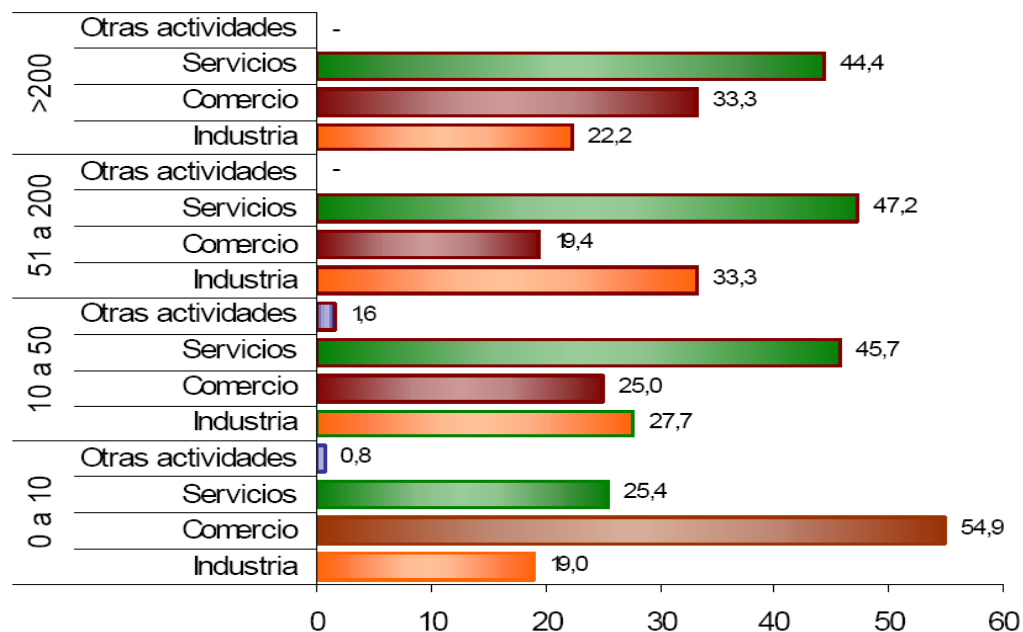

En los establecimientos con mayor número ( 0 a 10 empleos) el Comercio (54,9%) es la actividad más frecuente y en el grupo de 10 a 50 personas la actividad principal es Servicios (45,7 %).

Fuente: Censo 2005; DANE

## 2. DEMOGRAFIA



### 2.1.7. Lugares especiales de alojamiento, por tipo, y según área

Area	Tipo de LEA									
	Total	Cárcel	Albergue infantil	Asilo de ancianos	Convento, seminario	Internado de estudio	Cuartel, guarnición	Campamento de trabajo	Lugar para alojar habitantes de la calle	Casas de lenocinio, prostíbulos
<b>TOTAL</b>	24	2	4	4	6	0	2	0	0	0
<b>Cabecera</b>	17	2	3	2	4	0	1	0	0	0
<b>Resto</b>	7	0	1	2	2	0	1	0	0	0

Area	Albergue de desplazados	Albergue de reinsertados	Centro de rehabilitación no penitenciario	Otro
<b>TOTAL</b>	1	0	3	2
<b>Cabecera</b>	1	0	2	2
<b>Resto</b>	0	0	1	0

### 2.1.8. Viviendas ocupadas con personas presentes, ubicadas en áreas rurales dispersas, por actividad agropecuaria(1), según área

Area	Total viviendas	Con actividad agrícola (2) y pecuaria (3)	Actividad agrícola únicamente	Actividad pecuaria únicamente	Sin actividad agrícola ni pecuaria	Sin información
<b>Total</b>	2296	171	93	163	537	1332
<b>Bello Cabecera</b>	0	0	0	0	0	0
<b>Bello Resto</b>	2296	171	93	163	537	1332

(1) Se consideraron únicamente las actividades agropecuarias ubicadas en el área rural dispersa y asociadas a viviendas ocupadas con personas presentes (2) Se incluyen los cultivos transitorios y permanentes, los bosques plantados, los pastos y los rastrojos (3) Se incluye la actividad piscícola



## 2. DEMOGRAFIA



### 2.2. Evolución de la población a través de los censos del municipio de Bello

CENSOS	RURAL	URBANA	TOTAL
1964	7313	85894	93207
1973	6134	103039	109173
1985	6482	208439	214921
1993	7899	285942	293841
2005	13609	359404	373013

Fuente: Anuarios Estadísticos de Antioquia (1964, 1973, 1998), Censo 1993, 2005

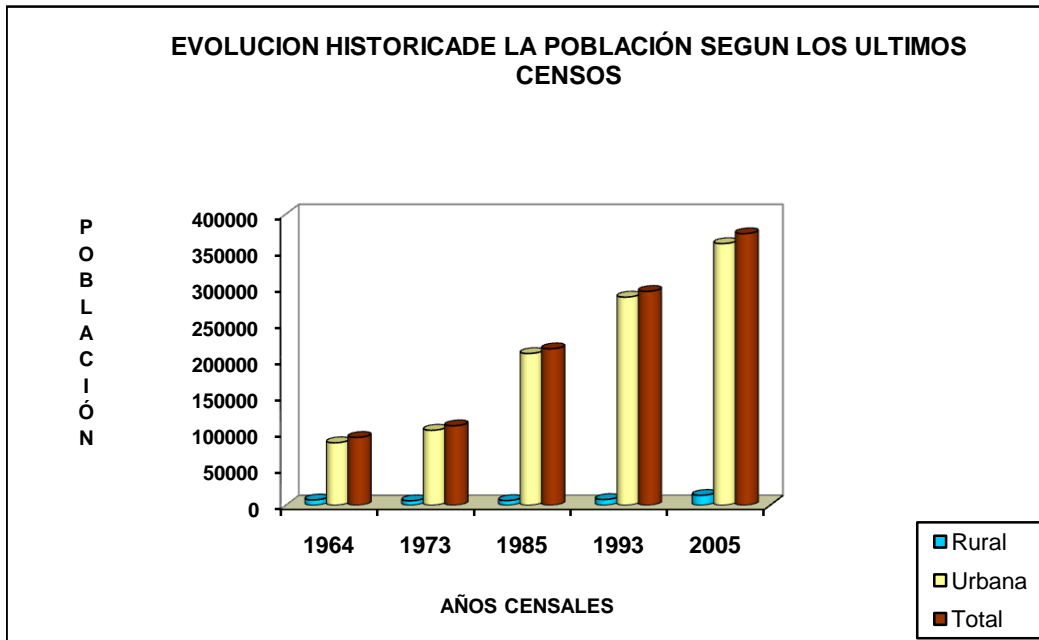

### 2.3. Población proyectada

AÑO	ZONA		TOTAL
	URBANA	RURAL	
<b>Censo 1993</b>	285942	7899	293841
1995	296616	7667	304283
1996	305408	7625	313033
1997	314617	7575	322192
1998	323976	7514	331490
1999	333470	7440	340910
2000	343063	7353	350416
2001	352803	7251	360054
2002	362708	7136	369844
2003	372857	7010	379867
2004	383144	6868	390012
<b>CENSO 2005</b>	359404	13609	373013

Fuente: Proyecciones DANE, Censo 1993 hasta 2004

## 2. DEMOGRAFIA



### 2.3.1. Tasas de crecimiento intercensales de la población

AÑO	POBLACION	PERIODO	TASA DE CRECIMIENTO	PORCENTAJE
1964	95463	1964-1973	0,0149	1,49
1973	109173	1973-1985	0,0564	5,64
1985	214921	1985-1993	0,0391	3,91
1993	293841	1993-2005	0,0341	3,41
2005	373013			

Calculos: Planeación Municipal

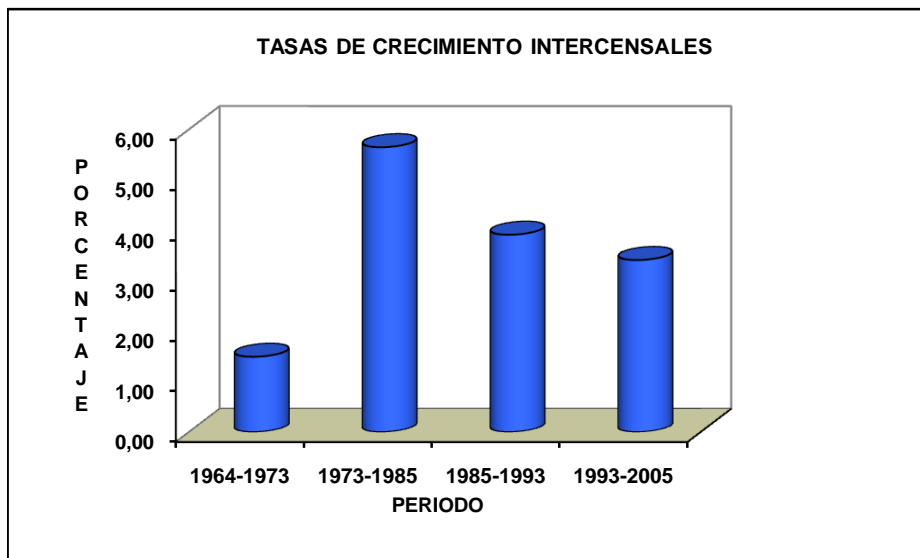

### 2.4. Dinámica de la población

AÑOS	NACIMIENTOS	DEFUNCIONES	HOMICIDIOS
1993	6034	1434	652
1994	7178	1428	572
1995	6194	1418	499
1996	5895	1393	423
1997	6039	1466	438
1998	6291	1521	319
1999	6161	1548	293
2000	5901	1553	348
2001	5485	1640	481
2002	5177	2027	469
2003	4815	1540	323
2004	3461	1008	232
2005	5467	1557	134

Fuente: DANE, Anuarios estadísticos Metropolitanos de los años 1993-1997, Anuario Estadístico de Antioquia 1998, Secretaría de Salud, Planeación Municipal, Medicina Legal de Bello.

## 2. DEMOGRAFIA



### 2.5 Indicadores de Natalidad y Mortalidad

AÑOS	NATALIDAD * 1000 HAB	GENERAL DE MORTALIDAD *1000 HAB	MORTALIDAD POR HOMICIDIOS * 100.000 HAB
1993	20,53	4,88	221,9
1994	23,04	4,58	183,6
1995	20,36	4,66	164,0
1996	18,83	4,45	135,1
1997	18,74	4,55	135,9
1998	18,98	4,59	96,2
1999	18,07	4,54	85,9
2000	16,84	4,43	99,3
2001	15,23	4,55	133,6
2002	14,00	5,48	126,8
2003	12,68	4,05	85,0
2004	8,87	2,58	59,5
2005	14,66	4,17	35,9

Fuente: Cálculos Planeación Municipal

**TASA DE NATALIDAD  
1993-2005**

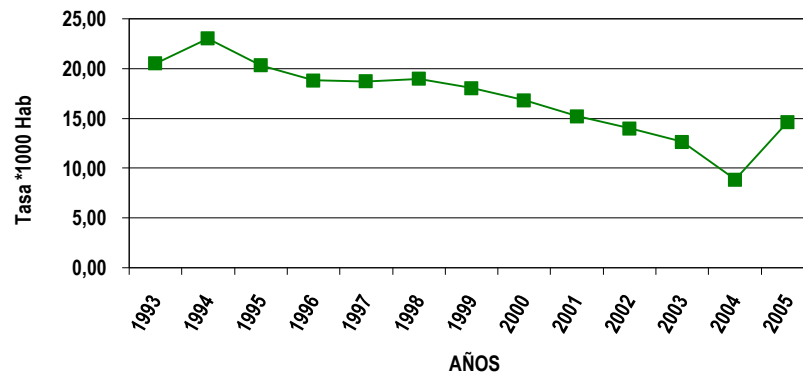

**TASA DE MORTALIDAD GENERAL  
1993-2005**

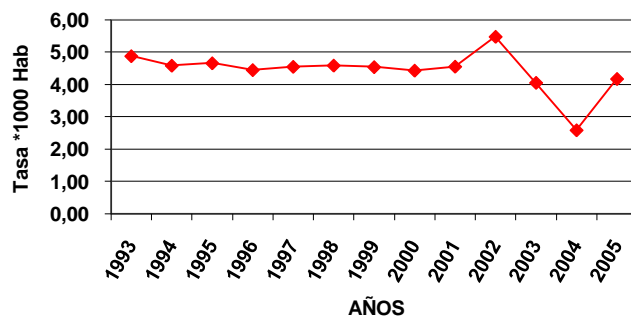

**TASA DE MORTALIDAD POR HOMICIDIOS  
1993-2005**

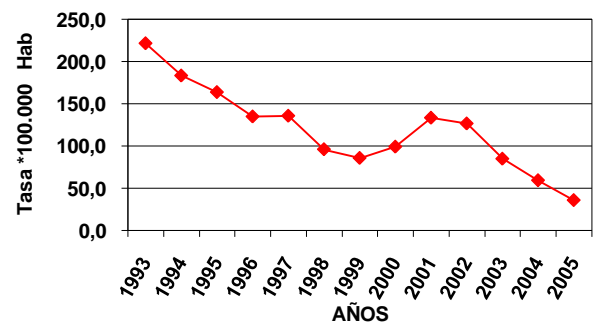

## 2. DEMOGRAFIA



### 2.6 Nacimiento y defunciones por sexo según lugar de residencia Bello

Años	Nacimientos según lugar de residencia de la madre		Total	Defunciones		Total
	Hombres	Mujeres		Hombres	Mujeres	
1998	3256	3083	6339	912	622	1534
1999	3130	3022	6152	914	634	1548
2000	3010	2912	5922	935	624	1559
2001	2785	2714	5499	1027	621	1648
2002	2625	2552	5177	1034	644	1678
2003	2487	2328	4815	893	645	1538
2004	2768	2544	5312	830	699	1529
2005	2811	2656	5467	829	719	1548

Fuente: Secretaria de Salud, DANE

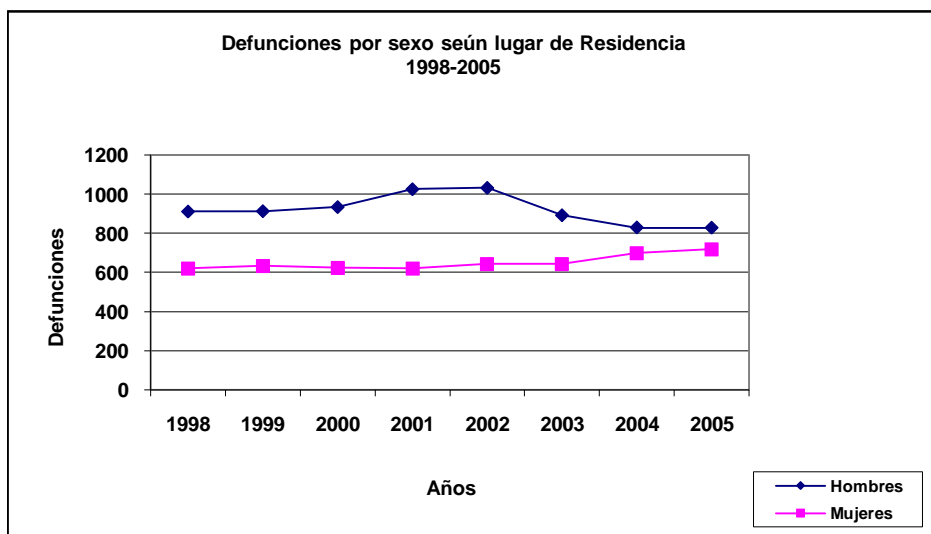
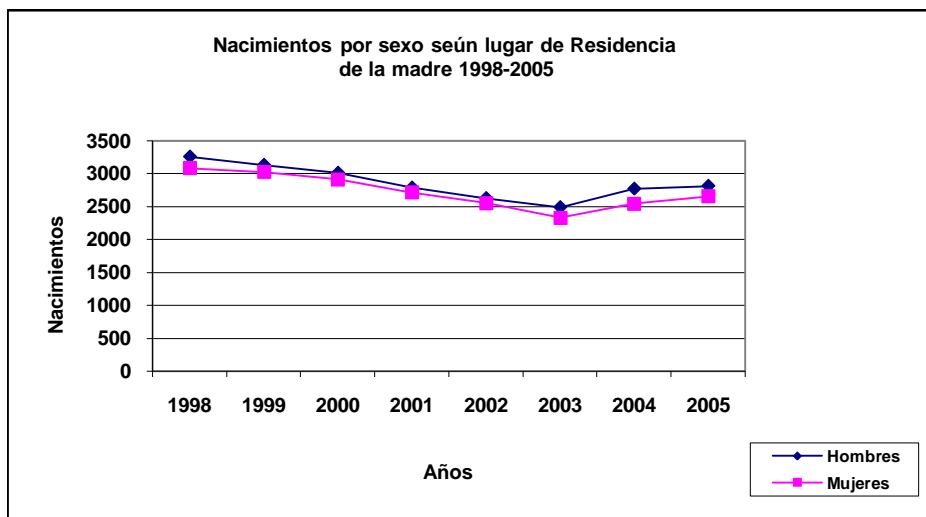

## 2. DEMOGRAFIA



### 2.7 Número de habitantes por KM<sup>2</sup>

Zona	Densidad						
	1999	2000	2001	2002	2003	2004	2005
Urbana	9582	9858	10138	10423	10714	11010	10328
Rural	65	64	63	62	61	60	119

Fuente: Calculos Planeación Municipal

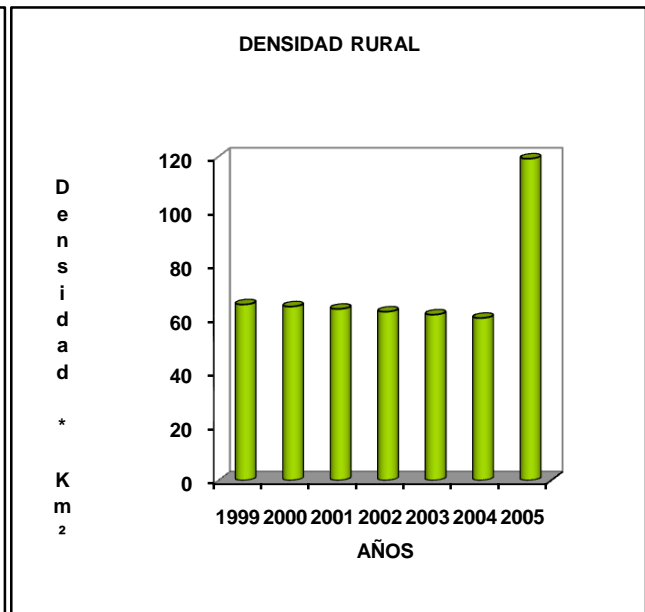
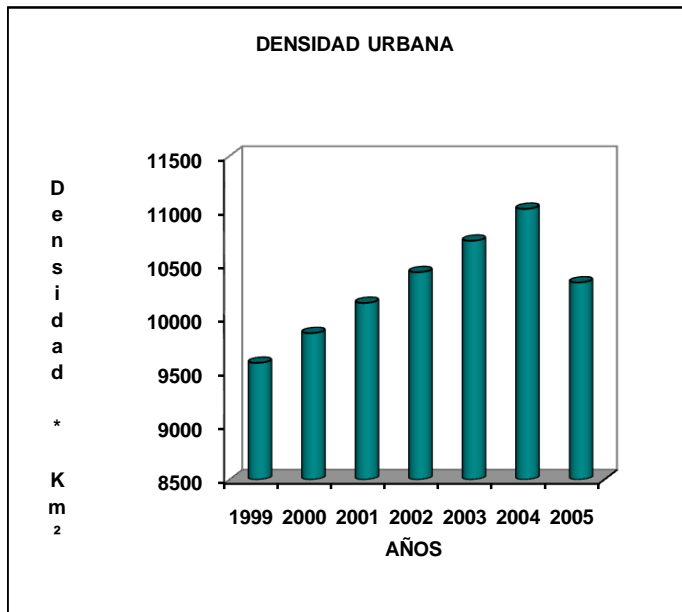

## 2. DEMOGRAFIA

### 2.8 Distribución de la Población, densidades, viviendas por Barrios y comunas, 2004

#### COMUNA 1 PARIS

BARRIOS	PROYECCIÓN 2004		*Area Ha.	HAB/Ha	VIV/Ha	ESTRATO PREDOMINANTE
	POBLACION	VIVIENDA				
0101 LOS SAUCES	7969	1961				UNO
0102 EL CAFETAL	1835	442				UNO
0103 LA PRADERA	5667	1381				UNO Y DOS
0104 LA ESMERALDA	4982	1160				UNO
0105 PARIS	10980	2627				DOS
0106 LA MARUCHENGA	3910	898				UNO Y DOS
0107 JOSE ANTONIO GALAN	1489	331				UNO
0108 SALVADOR ALLENDE	5029	1152				UNO Y DOS
<b>TOTAL</b>	<b>41861</b>	<b>9952</b>	<b>87,73</b>	<b>477,16</b>	<b>113,44</b>	<b>UNO Y DOS</b>

Fuente: CENSO de 1993, Cálculos Planeación Municipio de Bello

\* el area Ha. Se refiere al área bruta del sector

#### COMUNA 2 LA MADERA

BARRIOS	PROYECCIÓN 2004		*Area Ha.	HAB/Ha	VIV/Ha	ESTRATO PREDOMINANTE
	POBLACION	VIVIENDA				
0201 BARRIO NUEVO	8973	2268	27,45	326,89	82,62	TRES
0202 CABAÑITA	9427	2558	42,81	220,21	59,75	TRES Y CUATRO
0203 CABAÑA	7868	2213	30,47	258,22	72,63	TRES Y CUATRO
0204 MADERA	915	219	4,81	190,23	45,53	TRES
0205 LA FLORIDA	3510	1143	12,67	277,03	90,21	TRES Y CUATRO
0206 LA GRAN AVENIDA	7786	2036	16,70	466,23	121,92	TRES
0207 SAN JOSÉ OBRERO	3740	1014	18,70	200,00	54,22	TRES
<b>TOTAL</b>	<b>42219</b>	<b>11451</b>	<b>153,61</b>	<b>274,85</b>	<b>74,55</b>	<b>TRES Y CUATRO</b>

Fuente: CENSO de 1993, Cálculos Planeación Municipio de Bello

\* el area Ha. Se refiere al área bruta del sector

#### COMUNA 3 SANTA ANA

BARRIOS	PROYECCIÓN 2004		*Area Ha.	HAB/Ha	VIV/Ha	ESTRATO PREDOMINANTE
	POBLACION	VIVIENDA				
0301 VILLAS DE OCCIDENTE	375	95	1,33	281,95	71,43	CUATRO
0302 MOLINARES	988	172	4,65	212,47	36,99	CUATRO
0303 SANTA ANA	2298	469	7,72	297,67	60,75	TRES
0304 BÚCAROS	1569	311	3,42	458,77	90,94	TRES
0305 SERRAMONTE	2011	413	10,33	194,68	39,98	TRES
0306 SALENTO	6795	1579	17,76	382,60	88,91	DOS Y TRES
<b>TOTAL</b>	<b>14036</b>	<b>3039</b>	<b>45,21</b>	<b>310,46</b>	<b>67,22</b>	<b>TRES Y CUATRO</b>

Fuente: CENSO de 1993, Cálculos Planeación Municipio de Bello

\* el area Ha. Se refiere al área bruta del sector

## 2. DEMOGRAFIA

### COMUNA 4 SUÁREZ

BARRIOS	PROYECCIÓN 2004		*Area Ha.	HAB/Ha	VIV/Ha	ESTRATO PREDOMINANTE
	POBLACION	VIVIENDA				
0401 PUERTO BELLO	1294	275	2,07	625,12	132,85	TRES
0402 RINCÓN SANTO	2060	425	3,45	597,10	123,19	TRES
0403 CENTRAL	2760	627	5,07	544,38	123,67	TRES
0404 SUÁREZ	1002	219	2,18	459,63	100,46	TRES
0405 ESPIRITU SANTO	7007	1376	11,31	619,54	121,66	UNO
0406 CENTRO	3249	656	14,48	224,38	45,30	TRES
0407 PÉREZ	4120	867	7,62	540,68	113,78	TRES
0408 NAZARETH	3115	657	6,96	447,56	94,40	TRES
0409 EL ROSARIO	8304	1735	16,25	511,02	106,77	TRES
0410 ANDALUCIA	4364	927	9,80	445,31	94,59	TRES
0411 MESA	3608	678	9,39	384,24	72,20	TRES
0412 EL CAIRO	6841	1360	10,19	671,34	133,46	DOS Y TRES
0413 MILAGROSA	3929	712	6,45	609,15	110,39	TRES
0414 CONGOLO	5020	1019	8,79	571,10	115,93	TRES
0415 LAS GRANJAS	4676	902	9,82	476,17	91,85	UNO, DOS Y TRES
0416 PRADO	6382	1384	16,17	394,68	85,59	TRES
0417 MANCHESTER	3294	656	15,62	210,88	42,00	TRES
0418 ESTACIÓN	2483	539	6,66	372,82	80,93	TRES
<b>TOTAL</b>	<b>73508</b>	<b>15014</b>	<b>162,28</b>	<b>452,97</b>	<b>92,52</b>	<b>TRES</b>

Fuente: CENSO de 1993, Cálculos Planeación Municipio de Bello

\* el area Ha. Se refiere al área bruta del sector

### COMUNA 5 LA CUMBRE

BARRIOS	PROYECCIÓN 2004		*Area Ha.	HAB/Ha	VIV/Ha	ESTRATO PREDOMINANTE
	POBLACION	VIVIENDA				
0501 ALTAVISTA	4497	1110	17,30	259,94	64,16	TRES
0502 CARMELO	3043	673	9,97	305,22	67,50	TRES
0503 PORVENIR	5925	1151	11,63	509,46	98,97	DOS Y TRES
0504 BRICEÑO	3010	594	5,13	586,74	115,79	TRES
0505 BUENOS AIRES	7249	1482	13,27	546,27	111,68	TRES
0506 PARAISO	5591	1099	9,05	617,79	121,44	TRES
0507 VALADARES	1126	245	3,30	341,21	74,24	TRES
0508 TRAPICHE	1586	220	4,73	335,31	46,51	DOS Y TRES
0509 URAPANES	2385	455	4,22	565,17	107,82	DOS
0510 LA PRIMAVERA	1594	196	4,11	387,83	47,69	UNO
0511 VILLA MARIA	558	94	1,70	328,24	55,29	DOS
0512 RIACHUELOS	1487	379	15,37	96,75	24,66	CUATRO
<b>TOTAL</b>	<b>38051</b>	<b>7698</b>	<b>99,78</b>	<b>381,35</b>	<b>77,15</b>	<b>TRES</b>

Fuente: CENSO de 1993, Cálculos Planeación Municipio de Bello

\* el area Ha. Se refiere al área bruta del sector

## 2. DEMOGRAFIA

### COMUNA 6 BELLAVISTA

BARRIOS	PROYECCIÓN 2004		*Area Ha.	HAB/Ha	VIV/Ha	ESTRATO PREDOMINANTE
	POBLACION	VIVIENDA				
0601 PLAYA RICA	6986	1505	19,84	352,12	75,86	DOS
0602 BELLAVISTA	4210	883	10,47	402,10	84,34	DOS Y TRES
0603 SAN GABRIEL	1789	359	2,94	608,50	122,11	UNO
0604 SAN MARTIN	3789	778	8,44	448,93	92,18	UNO
0605 VILLAS DEL SOL	5455	1257	11,57	471,48	108,64	DOS
0606 PACHELLEY	4355	861	10,52	413,97	81,84	DOS
0607 LOS ALPES	2494	501	2,33	1070,39	215,02	DOS
0608 EL DUCADO	1873	388	3,48	538,22	111,49	DOS
0609 LA ALDEA	5523	1171	15,39	358,87	76,09	DOS TRES
0610 LA SELVA	2535	527	4,44	570,95	118,69	DOS
<b>TOTAL</b>	<b>39009</b>	<b>8230</b>	<b>89,42</b>	<b>436,24</b>	<b>92,04</b>	<b>DOS</b>

Fuente: CENSO de 1993, Cálculos Planeación Municipio de Bello

\* el area Ha. Se refiere al área bruta del sector

### COMUNA 7 ALTOS DE NIQUIA

BARRIOS	PROYECCIÓN 2004		*Area Ha.	HAB/Ha	VIV/Ha	ESTRATO PREDOMINANTE
	POBLACION	VIVIENDA				
0701 EL MIRADOR	12372	2546	23,78	520,27	107,06	DOS
0702 NIQUIA BIFAMILIARES	13736	2940	19,11	718,79	153,85	DOS
0703 ALTOS DE NIQUIA	29862	6213	60,37	494,65	102,92	UNO DOS
0704 QUITASOL	2821	653	18,72	150,69	34,88	DOS
<b>TOTAL</b>	<b>58791</b>	<b>12352</b>	<b>121,98</b>	<b>481,97</b>	<b>101,26</b>	<b>DOS</b>

Fuente: CENSO de 1993, Cálculos Planeación Municipio de Bello

\* el area Ha. Se refiere al área bruta del sector

### COMUNA 8 NIQUIA

BARRIOS	PROYECCIÓN 2004		*Area Ha.	HAB/Ha	VIV/Ha	ESTRATO PREDOMINANTE
	POBLACION	VIVIENDA				
0801 PANAMERICANO	3283	692	13,94	235,51	49,64	TRES
0802 CIUDAD NIQUIA	19283	3927	51,90	371,54	75,66	TRES
0803 CIUDADELA DEL NORTE	8638	1977	27,76	311,17	71,22	TRES
0804 HERMOSA PROVINCIA	477	98	15,60	30,58	6,28	DOS
0805 NAVARRA	4508	1320	8,35	539,88	158,08	TRES
0806 GUASIMALITO	1599	344	13,05	122,53	26,36	DOS
<b>TOTAL</b>	<b>37788</b>	<b>8358</b>	<b>130,60</b>	<b>289,34</b>	<b>64,00</b>	<b>TRES</b>

Fuente: CENSO de 1993, Cálculos Planeación Municipio de Bello

\* el area Ha. Se refiere al área bruta del sector



## 2. DEMOGRAFIA

### COMUNA 9 FONTIDUEÑO

BARRIOS	PROYECCIÓN 2004		*Area Ha.	HAB/Ha	VIV/Ha	ESTRATO PREDOMINANTE
	POBLACION	VIVIENDA				
0901 FONTIDUEÑO	4330	640	16,74	258,66	38,23	DOS
0902 ALCALA	2809	502	8,76	320,66	57,31	DOS
0903 LAS VEGAS	5478	1056	11,58	473,06	91,19	DOS
0904 LA CAMILA	2135	376	7,54	283,16	49,87	UNO
0905 CINCO ESTRELLAS	137	48	2,60	52,69	18,46	DOS
<b>TOTAL</b>	<b>14889</b>	<b>2622</b>	<b>47,22</b>	<b>5,68</b>	<b>55,53</b>	<b>DOS</b>

Fuente: CENSO de 1993, Cálculos Planeación Municipio de Bello

\* el area Ha. Se refiere al área bruta del sector

### COMUNA 10 ACEVEDO

BARRIOS	PROYECCIÓN 2004		*Area Ha.	HAB/Ha	VIV/Ha	ESTRATO PREDOMINANTE
	POBLACION	VIVIENDA				
1001 LA GABRIELA	5934	980	11,15	532,20	87,89	UNO Y DOS
1002 ACEVEDO	214	76	6,76	31,66	11,24	DOS
1003 ZAMORA	6364	1072	17,63	360,98	60,81	DOS
1004 ALPES DEL NORTE	473	72	3,26	145,09	22,09	DOS
1005 SANTA RITA	7945	1418	30,38	261,52	46,68	UNO
1006 BELVEDERE	198	42	35,96	5,51	1,17	CINCO Y SEIS
<b>TOTAL</b>	<b>21128</b>	<b>3660</b>	<b>105,14</b>	<b>5,77</b>	<b>34,81</b>	<b>UNO Y DOS</b>

Fuente: CENSO de 1993, Cálculos Planeación Municipio de Bello

\* el area Ha. Se refiere al área bruta del sector

### OTROS SECTORES

OTROS SECTORES	PROYECCIÓN 2004		*Area Ha.	HAB/Ha	VIV/Ha
	POBLACION	VIVIENDA			
CURTIMBRES	13	8	0,00	0,00	0,00
HOSPITAL MENTAL	329	1	0,00	0,00	0,00
ZONA INDUSTRIAL # 1	109	26	46,67	2,34	0,56
ZONA PIAMONTE	30	8	0,00	0,00	0,00
ZONA INDUSTRIAL # 1A	0	0	60,96	0,00	0,00
ZONA INDUSTRIAL # 2	425	70	38,01	11,18	1,84
BATALLON PEDRO NEL OSPINA	295	99	0,00	0,00	0,00
ZONA INDUSTRIAL # 3	268	31	72,72	3,69	0,37
ZONA INDUSTRIAL # 3A	395	67	139,60	2,83	0,41
<b>TOTAL</b>	<b>1864</b>	<b>310</b>	<b>357,96</b>	<b>5,21</b>	<b>0,87</b>

Fuente: CENSO de 1993, Cálculos Planeación Municipio de Bello

\* el area Ha. Se refiere al área bruta del sector

## 2. DEMOGRAFIA

### 2.9. Distribución de la Población, densidades, y viviendas por comunas

COMUNA	PROYECCIÓN 2004		*Area Ha.	HAB/Ha	VIV/Ha	ESTRATO PREDOMINANTE
	POBLACION	VIVIENDA				
1 PARIS	41861	9952	87,73	477,16	113,44	UNO Y DOS
2 LA MADERA	42219	11451	153,61	274,85	74,55	TRES Y CUATRO
3 SANTA ANA	14036	3039	45,21	310,46	67,22	TRES Y CUATRO
4 SUAREZ	73508	15014	162,28	452,97	92,52	TRES
5 LA CUMBRE	38051	7698	99,78	381,35	77,15	TRES
6 BELLAVISTA	39009	8230	89,42	436,24	92,04	DOS
7 ALTOS DE NIQUIA	58791	12352	121,98	481,97	101,26	DOS
8 NIQUIA	37788	8358	130,60	289,34	64,00	TRES
9 FONTIDUEÑO	14889	2622	47,22	5,68	55,53	DOS
10 ACEVEDO	21128	3660	105,14	5,77	34,81	UNO Y DOS
OTROS SECTORES	1.864	310	357,96	5,21	0,87	
<b>TOTAL</b>	<b>383144</b>	<b>82686</b>	<b>1400,93</b>	<b>273,49</b>	<b>59,02</b>	

**DISTRIBUCIÓN DE LA POBLACIÓN POR COMUNAS (proy) 2004**

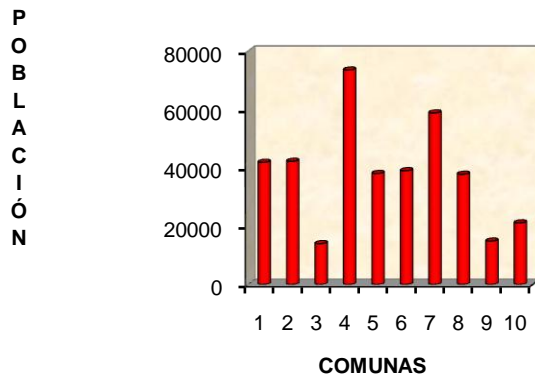

**DISTRIBUCIÓN DE LA VIVIENDAS POR COMUNAS (proy) 2004**

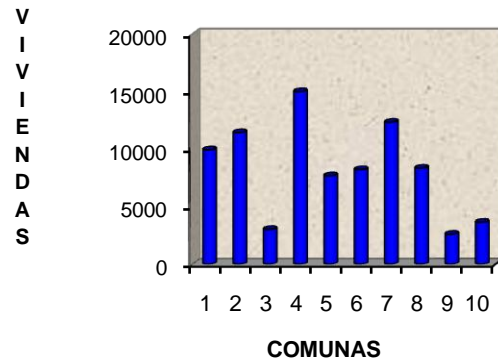

**DISTRIBUCIÓN DE LAS DENSIDADES POBLACIONALES POR COMUNAS (proy) 2004**

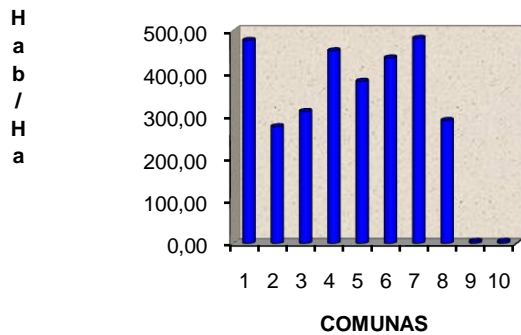

**DISTRIBUCIÓN DE LAS DENSIDADES HABITACIONALES POR COMUNAS (proy) 2004**

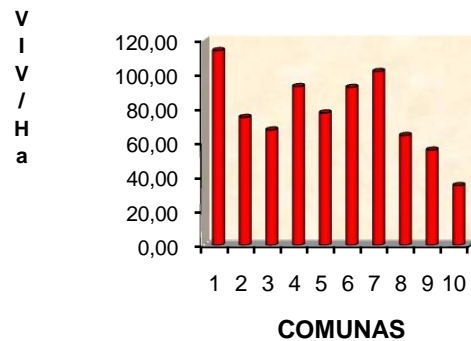

## 2. DEMOGRAFIA

### 2.10. Población y Viviendas según las veredas

Veredas	Año 2004	
	Población	Viviendas
El Carmelo	472	118
Hato Viejo	775	350
Primavera	289	130
Granizal	328	150
Tierra Dentro	1118	505
Guasimalito	158	72
La Palma	137	62
Sabanalarga	1229	555
La Unión	728	328
La China	287	130
Cerezales	260	116
Cuartas	371	167
Tambo	206	93
Ovejas	204	91
Potrerito	515	233
<b>Total</b>	<b>7077</b>	<b>3100</b>

Nota: El corregimiento de San Felix esta compuesto

por: El Carmelo, Cerezales, La Palma, Sabanalarga, La Unión, La China, Cuartas, Tambo Y Ovejas

### 3. ASPECTO SOCIAL

#### Salud



#### 3.1. Salud

3.1.1. Instituciones de salud, según su naturaleza y complejidad, año 2005

INSTITUCIONES	NATURALEZA		NIVEL DE COMPLEJIDAD		
	PÚBLICO	PRIVADO	I	II	III
<b>Hospitales</b>					
Hosp. Mental de Antioquia (Departamental), Comuna 3	X			X	X
Hosp. Local: Marco Fidel Suárez (Departamental), com. 8	X		X	X	
Hospital Rosalpi (Municipal), comuna 4 y 5	X		X		
Hospital Zamora (Municipal), comuna 10	X		X		
<b>Centros de Salud:</b>					
Playa Rica (Municipal), comuna 6	X		X		
El Mirador (Municipal), comuna 7	X		X		
París (Municipal), comuna 1	X		X		
Fontidueño (Municipal), comuna 9	X		X		
<b>Puestos de Salud</b>					
San Felix (Municipal), zona rural	X		X		
<b>I.P.S. Propias o Asociadas E.P.S.</b>					
Clínica Seguro Social, comuna 4	X			X	X
CAA Seguro Social (Nación), comuna 3	X		X	X	
Coomeva E.P.S. Integrados I.P.S., comuna 4		X	X	X	
Centro Integral de Salud COMFAMA, comuna 4		X	X	X	
Saludcoop Antioquia I.P.S. S.A., comuna 4		X	X		
I.P.S. Comfenalco Unidad Descentral, comuna 4		X	X		
Comsocial, comuna 2		X	X	X	
I.P.S. Punto de Salud Bello, comuna 4		X	X		
I.P.S. Massalud Ltda., comuna 4		X	X		
I.P.S. Salud Total, comuna 4		X	X		
<b>Otros</b>					
Salud y Vida Centro Médico y Radiogr, comuna 4		X	X	X	
Centro de Servicios Comunitarios,		X	X		
Centro Médico Interparroquial, comuna 4		X	X		
Profamilia, comuna 4		X	X		
Urgencias del Norte, comuna 4		X	X		
Pro Diagnóstico, comuna 4		X	X	X	
Dentotal Ltda.		X	X		
OML Ltda.		X	X		
Centro Médico Odontológico San Mig., comuna 4		X	X		
Óptica Bello, comuna 4		X	X		
Óptica Santa Lucia Bello, comuna 4		X	X		
Óptica Gusmen, comuna 4		X	X		
21 consultorios Medicos		X	X		
59 consultorios odontologicos		X	X		

Fuente: Secretaria de salud.

### 3. ASPECTO SOCIAL

#### Salud



#### 3.1.2. Recursos institucionales de salud habilitados, enero 31 de 2004

Consultorios	Nº
Consultorios Odontológicos	92
Consultorios Médicos	32
Laboratorios Clínicos	9
Profesional independiente laboratorio	13

Fuente:Secretaria de Salud

#### 3.1.3. Talento Humano En Salud Con Los Que Cuenta El Municipio, 2005

TIPO PROFESIONAL	EN IPS	INDEPEN DIENTE	TOTAL	Profes. X 1000 Hab.
Médicos	193	32	225	0,60
Médicos especialistas	96		96	0,26
Odontólogos	99	92	191	0,51
Enfermeras	69	0	69	0,18
Bacteriologos	25	13	38	0,10
Aux de enfermeria	309		309	0,83
Gerontologos	0	1	1	0,00
Nutricionistas dietistas	10	1	11	0,03
Fonoaudiologos	3	1	4	0,01
Fisioterapeutas	7	2	9	0,02
Terapistas ocupacionales	1	1	2	0,01
Terapistas del lenguaje	2	0	2	0,01
Psicologos	8	12	20	0,05
Terapistas respiratorios	3	1	4	0,01
Paramedicos	21		21	0,06
Optometras	2	4	6	0,02
Promotores de salud	9		9	0,02
Técnicos en el area de salud	56		56	0,15
Funcionarios administrativos	323		323	0,87
técnicos auxiliares otros	31		31	0,08
<b>TOTAL</b>	<b>1267</b>	<b>160</b>	<b>1427</b>	<b>3,83</b>

Fuente (1): Encuesta DLS Bello

Fuente (2): Dirección Seccional de Salud

### 3. ASPECTO SOCIAL

#### Salud



#### 3.1.4. Principales causas de Morbilidad, y Mortalidad

3.1.4.1. Veinte primeros motivos de consulta por Consulta externa. Según sexo y zona de residencia agrupadas a 298 Grupos de la CIE 10. 2005

Causas	Total		Zona		Sexo	
	No	%	U	R	H	M
HIPERTENSION ARTERAL (PRIMARIA)	43.421	11,21	42.973	127	12.328	31.093
PESQUISA PRENATAL Y OTRA SUPERVISION DEL EMBARAZO	19.610	5,06	19.184	113	0	19.610
PERSONAS EN CONTACTO CON LOS SERVICIOS DE SALUD PARA INVESTIGACION Y EXAMENES	18.296	4,72	17.801	115	8.107	10.189
OTROS TRASTORNOS DE LOS DIENTES Y DE SUS ESTRUCTURAS DE SOSTEN	15.978	4,12	15.705	268	6.443	9.535
OTROS SINTOMAS, SIGNOS Y HALLAZGOS ANORMALES CLINICOS Y DE LABORATORIO. NO CLASIFICADOS EN OTRA PARTE	14.292	3,69	13.977	91	4.726	9.566
OTRAS INFECCIONES AGUDAS DE LA VIAS RESPIRATORIAS SUPERIORES	12.549	3,24	12.175	41	5.356	7.193
PERSONAS EN CONTACTO CON LOS SERVICIOS DE SALUD POR OTRAS RAZONES	10.580	2,73	10.106	36	2.833	7.747
OTRAS ENFERMEDADES DE LA PIEL Y DEL TEJIDO SUBCUTANEO	9.974	2,57	9.655	32	4.021	5.953
FARINGITIS AGUDA Y AMIGDALITIS AGUDA	9.732	2,51	9.622	35	4.009	5.723
GASTRITIS Y DUODENITIS	8.738	2,26	8.621	48	2.463	6.275
CARIES DENTAL	8.554	2,21	8.537	15	3.413	5.141
DOLOR ABDOMINAL Y PELVICO	7.752	2,00	7.636	51	1.915	5.837
OTRAS ENFERMEDADES DEL SISTEMA URINARIO	7.462	1,93	7.305	52	1.758	5.704
ATENCION PARA LA ANTICONCEPCION	7.223	1,86	7.064	34	135	7.088
DIARREA Y GASTROENTERITIS DE PRESUNTO ORIGEN INFECCIOSO	7.202	1,86	7.063	30	3.405	3.797
OTROS TRAUMATISMOS DE REGIONES ESPECIFICADAS, DE REGIONES NO ESPECIFICADAS Y DE MULTIPLES REGIONES DEL CUERPO	6.771	1,75	6.744	21	4.149	2.622
TRASTORNOS DE LOS TEJIDOS BLANDOS	6.832	1,76	6.709	41	2.550	4.282
OTRAS ENFERMEDADES VIRALES	6.829	1,76	6.681	45	3.017	3.812
DIABETES MELLITUS	6.599	1,70	6.535	8	2.203	4.396
RESTO DE CAUSAS	159.092	41,06	161.209	981	53.572	105.520
<b>Totales</b>	<b>387.486</b>	<b>100</b>	<b>385.302</b>	<b>2.184</b>	<b>126.403</b>	<b>261.083</b>

Fuente: RIPS DLS Bello

### 3. ASPECTO SOCIAL

#### Salud



3.1.4.2. Distribución de la Morbilidad General por Consulta Externa en Menores de 5 Años. Según sexo y zona de residencia agrupadas a 298 Grupos de la CIE 10. 2005

Causas	Total		Zona		Sexo	
	No	%	U	R	H	M
CONTROL DE SALUD DE RUTINA DEL NIÑO	11.458	22,76	11.363	95	5.756	5.805
RINOFARINGITIS AGUDA (RESFRIADO COMUN)	4.209	8,36	4.193	16	2.254	2.101
DIARREA Y GASTROENTERITIS DE PRESUNTO ORIGEN INFECCIOSO	3.163	6,28	3.147	16	1.703	1.556
INFECCION VIRAL NO ESPECIFICADA	1.394	2,77	1.379	15	767	671
OTITIS MEDIA NO ESPECIFICADA	1.320	2,62	1.315	5	700	628
AMIGDALITIS AGUDA NO ESPECIFICADA	1.250	2,48	1.245	5	693	562
ASMA NO ESPECIFICADA	1.195	2,37	1.187	8	753	463
FARINGITIS AGUDA NO ESPECIFICADA	959	1,90	955	4	505	457
BRONQUITIS AGUDA NO ESPECIFICADA	959	1,90	954	5	537	478
OTROS	24.446	48,55	24.282	164	13.635	12.370
TOTALES	50.353		50.020	333	27.303	25.091

Fuente: RIPS DLS Bello

### 3. ASPECTO SOCIAL

#### Salud



3.1.4.2.1. Distribución de la Morbilidad General por Egreso Hospitalario. Según sexo y zona de residencia agrupadas a 298 Grupos de la CIE 10. AÑO 2005

Causas	Total		Zona		Sexo	
	No	%	U	R	H	M
OTRAS COMPLICACIONES DEL EMBARAZO Y DEL PARTO	1.108	23,08	1098	10	0	1108
OTRA ATENCION MATERNA RELACIONADA CON EL FETO Y CON LA CAVIDAD AMNIOTICA, Y CON POSIBLES PROBLEMAS DEL PARTO	836	17,41	832	4	0	836
PARTO UNICO ESPONTANEO	268	5,58	267	1	0	268
NEUMONIA	238	4,96	238	0	105	133
ASMA	129	2,69	129	0	57	72
BRONQUITIS, ENFISEMA Y OTRAS ENFERMEDADES PULMONARES OBSTRUCTIVAS CRONICAS	123	2,56	122	1	54	69
TRASTORNOS DEL HUMOR [AFECTIVOS]	108	2,25	100	8	47	61
PERSONAS EN CONTACTO CON LOS SERVICIOS DE SALUD POR OTRAS RAZONES	104	2,17	104	0	0	104
INFECCIONES DE LA PIEL Y DEL TEJIDO SUBCUTANEO	99	2,06	99	0	51	48
PESQUISA PRENATAL Y OTRA SUPERVISION DEL EMBARAZO	98	2,04	98	0	0	98
DOLOR ABDOMINAL Y PELVICO	95	1,98	95	0	30	65
DIABETES MELLITUS	78	1,62	78	0	37	41
OTROS SINTOMAS, SIGNOS Y HALLAZGOS ANORMALES CLINICOS Y DE LABORATORIO. NO CLASIFICADOS EN OTRA PARTE	75	1,56	74	1	35	40
OTRAS ENFERMEDADES DEL SISTEMA URINARIO	70	1,46	69	1	11	59
ENFERMEDADES DEL APENDICE	64	1,33	64	0	31	33
COLELITIASIS Y COLECISTIS	64	1,33	64	0	10	54
INSUFICIENCIA CARDIACA	60	1,25	60	0	27	33
DIARREA Y GASTROENTERITIS DE PRESUNTO ORIGEN INFECCIOSO	56	1,17	56	0	25	31
ESQUIZOFRENIA, TRASTORNOS ESQUIZOTIPICOS Y TRASTORNOS DELIRANTES	53	1,10	50	3	42	11
BRONQUITIS AGUDA Y BRONQUIOLITIS AGUDA	52	1,08	52	0	31	21
RESTO DE CAUSAS	1.023	21,31	1014	9	400	623
TOTALES	4.801		4763	38	993	3808

Fuente: RIPS DLS Bello



### 3. ASPECTO SOCIAL

#### Salud



3.1.4.3. Distribución de la Morbilidad General por Egreso Hospitalario en Menores de 5 Años. Según sexo y zona de residencia agrupadas a 298 Grupos de la CIE 10. Bello 2005

CAUSAS	Total		Zona		Sexo	
	No	%	U	R	H	M
BRONCONEUMONIA NO ESPECIFICADA	114	22,62	114	0	55	59
ASMA NO ESPECIFICADA	54	10,71	54	0	34	20
DIARREA Y GASTROENTERITIS DE PRESUNTO ORIGEN INFECCIOSO	42	8,33	42	0	22	20
BRONQUITIS AGUDA NO ESPECIFICADA	30	5,95	30	0	19	11
ICTERICIA NEONATAL NO ESPECIFICADA	27	5,36	27	0	18	9
INFECCION DE VIAS URINARIAS SITIO NO ESPECIFICADO	18	3,57	18	0	5	13
BRONQUIOLITIS AGUDA NO ESPECIFICADA	16	3,17	16	0	9	7
NEUMONIA NO ESPECIFICADA	14	2,78	14	0	6	8
FIEBRE NO ESPECIFICADA	12	2,38	12	0	6	6
OTROS	177	35,12	176	1	101	76
<b>TOTAL</b>	<b>504</b>	<b>100,00</b>	<b>503</b>	<b>1</b>	<b>275</b>	<b>229</b>

Fuente: RIPS DLS Bello

3.1.4.3.1 Distribución de la Morbilidad General por Urgencias en Menores de 5 Años. Según sexo y zona de residencia agrupadas a 298 Grupos de la CIE 10. Bello 2005

Causas	Total		Zona		Sexo	
	No	%	U	R	H	M
DIARREA Y GASTROENTERITIS DE PRESUNTO ORIGEN INFECCIOSO	230	17,22	229	1	122	108
ASMA NO ESPECIFICADA	229	17,14	226	3	143	86
BRONQUITIS AGUDA NO ESPECIFICADA	90	6,74	89	1	44	46
RINOFARINGITIS AGUDA (RESFRIADO COMUN)	76	5,69	76	0	35	41
INFECCION VIRAL NO ESPECIFICADA	66	4,94	66	0	32	34
BRONCONEUMONIA NO ESPECIFICADA	58	4,34	58	0	25	33
ESTADO ASMATICO	44	3,29	43	1	28	16
TRAUMATISMO INTRACRANEAL NO ESPECIFICADO	44	3,29	44	0	20	24
FIEBRE NO ESPECIFICADA	30	2,25	30	0	14	16
OTROS	469	35,10	468	1	254	215
<b>TOTALES</b>	<b>1.336</b>	<b>100,00</b>	<b>1.329</b>	<b>7</b>	<b>717</b>	<b>619</b>

### 3. ASPECTO SOCIAL

#### Salud



#### 3.1.4.3.2 Tasa de Mortalidad perinatal e Infantil

AÑOS	Perinatal	Infantil
1998	11,50	12,3
1999	11,20	10,1
2000	16,20	13,2
2001	9,90	12,6
2002	10,40	7,1
2003	20,80	10,4
2004	14,10	15,3
2005	10,20	8,2

Fuente: 1994 - 2001 DSSA. 2002 - 2005 DANE

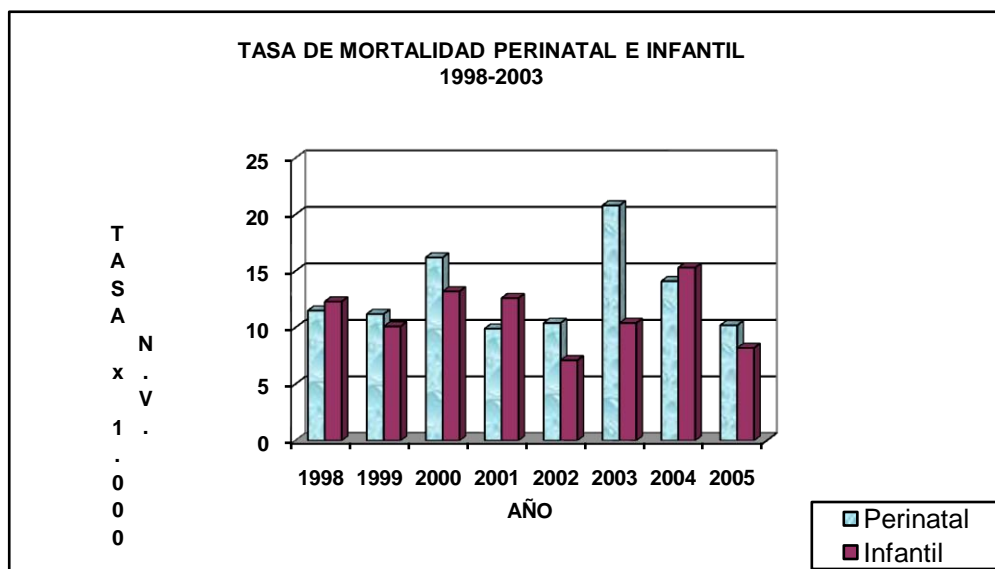

### 3. ASPECTO SOCIAL

#### Salud



#### 3.1.4.4. Distribución y tasa de los eventos sujetos a vigilancia epidemiológica. Bello y Total Nacional 2005

EVENTOS DE INTERES EN SALUD PÚBLICA	BELLO		TOTAL NACIONAL		% Que aporta Bello sobre la nación
	FREC. (1)	TASA *	FREC. (2)	TASA*	
VARICELA (C )	295	79,09	48213	116,26	0,6%
EXPUESTO A RABIA (P)	147	39,41	23719	57,20	0,6%
DENGUE CLASICO (P)	149	39,94	38935	93,89	0,4%
TUBERCULOSIS RESPIRATORIA (C )	77	20,64	7554	18,22	1,0%
HIV - SIDA (C )	62	16,62	3976	9,59	1,6%
MALARIA POR VIVAX (C )	36	9,65	70114	169,08	0,1%
INTOXICACION ALIMENTARIA (P)***	30	8,04	8001	19,29	0,4%
TOS FERINA (P)	14	3,75	913	2,20	1,5%
HEPATITIS A (C )***	22	5,90	2702	6,52	0,8%
VIOLENCIA INTRAFAMILIAR (C)**	21	5,63	S/D	S/D	S/D
PAROTIDITIS (P )	20	5,36	2397	5,78	0,8%
TUBERCULOSIS PLEURAL (P)	16	4,29	S/D	S/D	S/D
HEPATITIS B (C )	14	3,75	1101	2,66	1,3%
RUBEOLA (P)	13	3,49	1199	2,89	1,1%
MALARIA POR FALCIPARUM (C )	9	2,41	36336	87,62	0,0%
SARAMPION (P)	9	2,41	553	1,33	1,6%
TUBERCULOSIS GANGLIONAR (C )	7	1,88	S/D	S/D	S/D
MENINGITIS TUBERCULOSA (P)	6	1,61	50	0,12	12,0%
MUERTE PERINATAL (C )(3)	56	15,01	6750	16,28	0,8%
SIFILIS EN EMBARAZADA (P)**	5	1,34	2627	6,33	0,2%
MALARIA FORMAS MIXTAS (C )	4	1,07	1612	3,89	0,2%
TUBERCULOSIS MILIAR (C )	4	1,07	S/D	S/D	S/D
TBC EXTRAPULMONAR (C )	4	1,07	1353	3,26	0,3%
SIFILIS CONGENITA (C )**	3	0,80	1550	3,74	0,2%
LEISHMANIOSIS CUTANEA (C )	3	0,80	10009	24,14	0,0%
HEPATITIS C (C )	3	0,80	S/D	S/D	S/D
MENINGITIS POR HAEMOPHILUS INFLUENZAE (P)	3	0,80	30	0,07	10,0%
INTOXICACION POR OTROS PLAGUICIDAS (P)	2	0,54	4251	10,25	0,0%
LEPRA (C )	1	0,27	547	1,32	0,2%
MENINGITIS MENINGOCOCICA (P)	1	0,27	102	0,25	1,0%
DENGUE HEMORRAGICO (P)	1	0,27	4322	10,42	0,0%
MENINGITIS POR NEUMOCOCO (P)	1	0,27	41	0,10	2,4%
PARALISIS FLACIDA AGUDA < 15 AÑOS (P)	1	0,27	12	0,03	8,3%
MENINGITIS VIRALES (P)	1	0,27	S/D	S/D	S/D

\* Tasa X 100.000 habitantes.

\*\*El nivel de subregistro de este evento es alto dado que no se reporta en forma continua y sistemática

\*\*\*Se reporta a partir de casos colectivos

(C ) CASO CONFIRMADO

(P ) CASO PROBABLE

Fuentes: (1) SIVIGILA municipal.

(2) Instituto Nacional de salud - Sistema de Vigilancia epidemiológica SIVIGILA

(3) DANE - Certificados de defunción

### 3. ASPECTO SOCIAL

#### Salud



#### 3.1.4.5. Mortalidad y Morbilidad por accidentes de tránsito

##### 3.1.4.5.1. Muertos y heridos, según 2000-2005

Poblacion	Años					
	2000	2001	2002	2003	2004	2005
Numero Muertos	29	25	31	16	16	28
Numero Heridos	351	331	283	165	166	328

Fuente: Medicina Legal

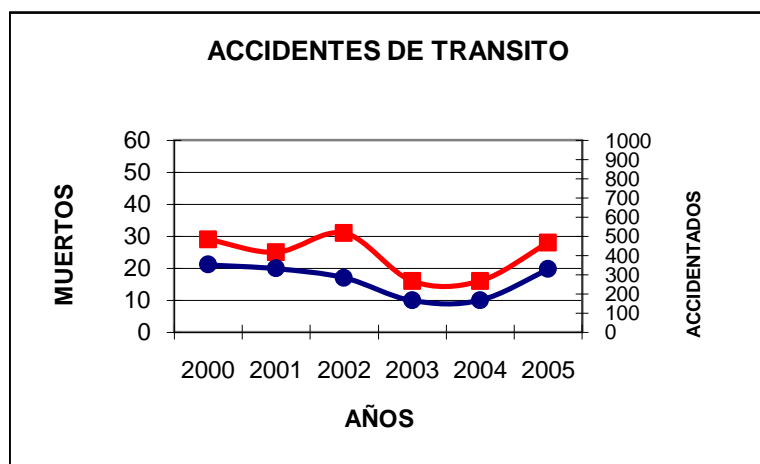

#### 3.1.5.5.2. Distribución de los suicidios por grupos de edad y número de casos Bello 1997 – 2005

GRUPOS DE EDAD	NUMERO CASOS				
	1997-2004	1997-2005	2005		
			Hombres	Mujeres	Total
5 A 14	3	4	1	0	1
15 A 17	6	7	1	0	1
18 A 24	23	25	1	1	2
25 A 34	22	23	1	0	1
35 A 44	24	27	3	0	3
45 A 59	15	17	2	0	2
> 60	4	4	0	0	0

Fuente: Medicina Legal

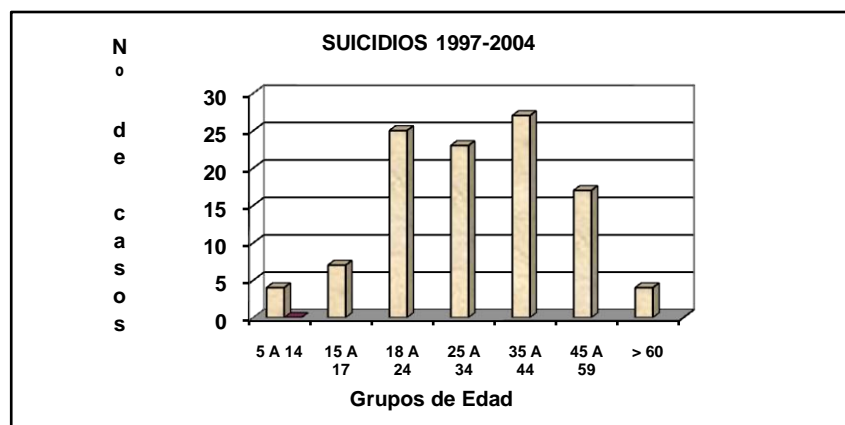

### 3. ASPECTO SOCIAL

#### Salud



#### 3.1.5.5.3. Numero de casos de suicidios, por años 1997 – 2005

Años	CASOS DE SUICIDIOS
1997	5
1998	14
1999	11
2000	22
2001	14
2002	19
2003	12
2004	17
2005	10

Fuente: DLS Bello - Medicina Legal

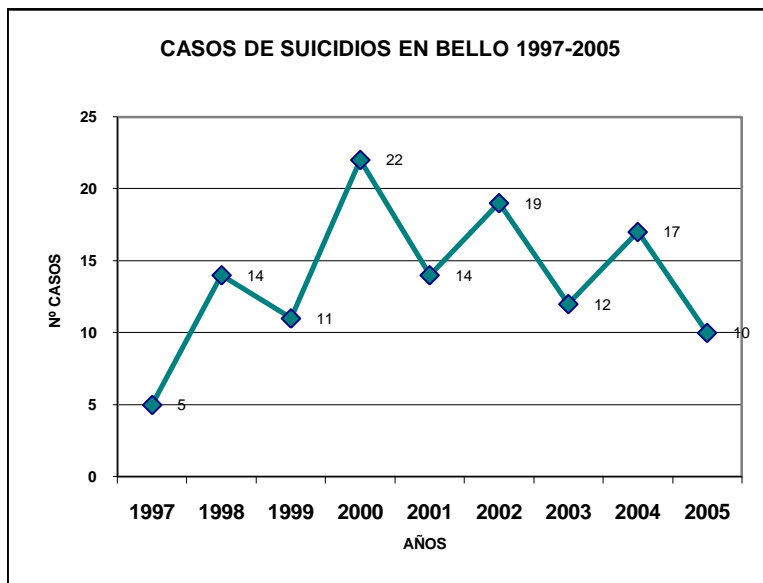



### 3. ASPECTO SOCIAL

#### Salud

##### 3.1.6. Estado de la afiliación en seguridad social

año 2004		año 2005		
Afiliación	Población	Afiliación	Población	%
SUB	73195	Subsidios parciales	18429	4,94
SISBEN	227095	Pobres sin subsidio	140439	37,65
POB	371973	contributivo	160000	42,89
Pobres sin subsidio	138778	Subsidiados	54145	14,52
contributivo	160000	Total	373013	100,00
Subsidiados	73195			

Nota: El regimen Contributivo es un estimativo

FUENTE: Dirección de Aseguramiento D.L.S.

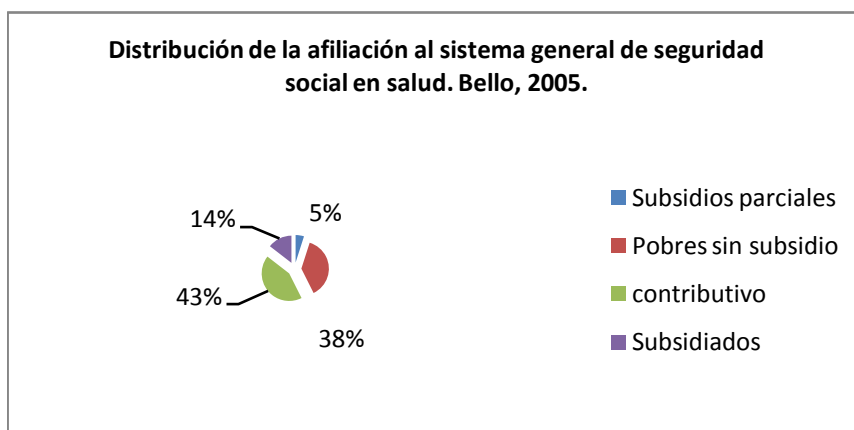

##### 3.1.7. coberturas de Vacunación desde el año 1998-2005

Año	VOP	DTP	BCG	HB	SRP
1998	97,8	99,9	198,1	100,6	129,1
1999	99,5	81,4	106,3	100,9	97,4
2000	97,2	97,7	124,5	99,7	105,3
2001	78,3	74,8	73,7	84	85
2002	99,6	99,9	98,5	99,9	100,1
2003	95,3	95,28	81,15	95,43	112,82
2004	97,77	97,71	91,29	97,68	97,45
2005	95,16	95,13	79,8	95,16	98,42

menores de 1 año

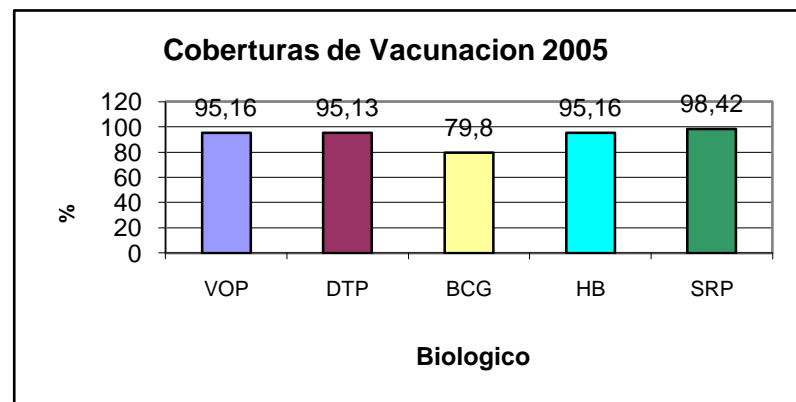

### 3. ASPECTO SOCIAL



Salud

#### Coberturas de Vacunacion 2003 y 2005

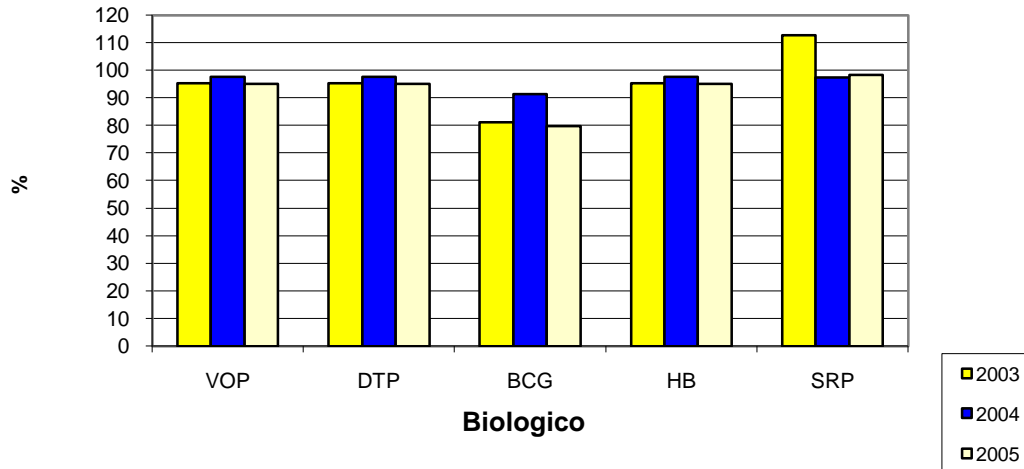

#### SERIE CRONOLOGICA DE COBERTURAS DE VACUNACION EN BELLO

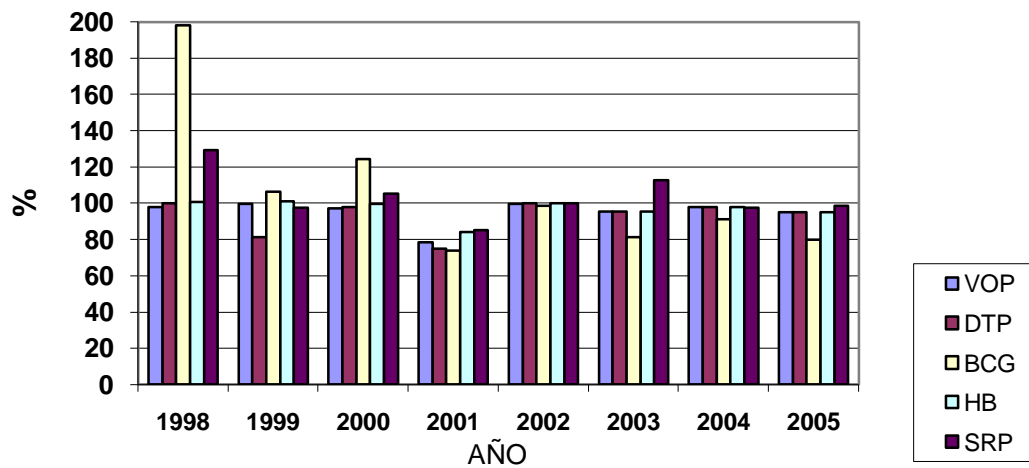

### 3. ASPECTO SOCIAL



#### 3.2. Asistencia social

##### 3.2.1. Instituciones 2005

INSTITUCIONES	ZONA		TOTAL
	URBANA	RURAL	
Hogares Infantiles	9	0	9
Centros de Atención para Ancianos	4		4
Hogares de Bienestar	423		423
Centros de Atención FAMI	46		46
Centro Terapéutico para Drogadictos		1	1
Centros de formación juvenil	2		2
Centro para discapacitados*	1	1	2
<b>TOTAL</b>	<b>485</b>	<b>2</b>	<b>487</b>

\* Construcción y Dotación

Fuente: Planeación Municipal (Plan de Ordenamiento Territorial 2000-20006, Bienestar social )

##### 3.2.2. Recurso humano y dotación por organismos de prevención

DOTACIÓN	CRUZ ROJA	BOMBEROS VOLUNTARIOS	DEFENSA CIVIL
Equipo comunicación	4	6	5
Vehículo		2	
Ambulancia			
Recurso humano	20		

Fuente: Planeación Municipal 1999

##### 3.2.3. ESTADÍSTICAS JUVENTUD 2002 - 2005

AÑO	Total Nacimientos	nacimientos de madres <19 años	% Nacimientos <19 años	Mujeres de 10 - 19	Tasa de fecundidad (10 - 19)
2002	5177	1094	21,1	31907	34,3
2003	4815	994	20,6	32773	30,3
2004	5312	1156	21,8	34284	33,7
2005	5467	1130	20,7	36514	30,9

AÑO	Total Homicidios	Homicidios <19 años	% Homicidios <19 años	Total Suicidios	Suicidios <19 años	% Suicidios <19 años
2002	469	53	11,3	19	6	31,6
2003	323	34	10,5	12	6	50,0
2004	232	44	19,0	17	5	29,4
2005	134	15	11,2	14	2	14,3

Fuente: DANE - DSSA - Medicina Legal de Bello



### 3. ASPECTO SOCIAL

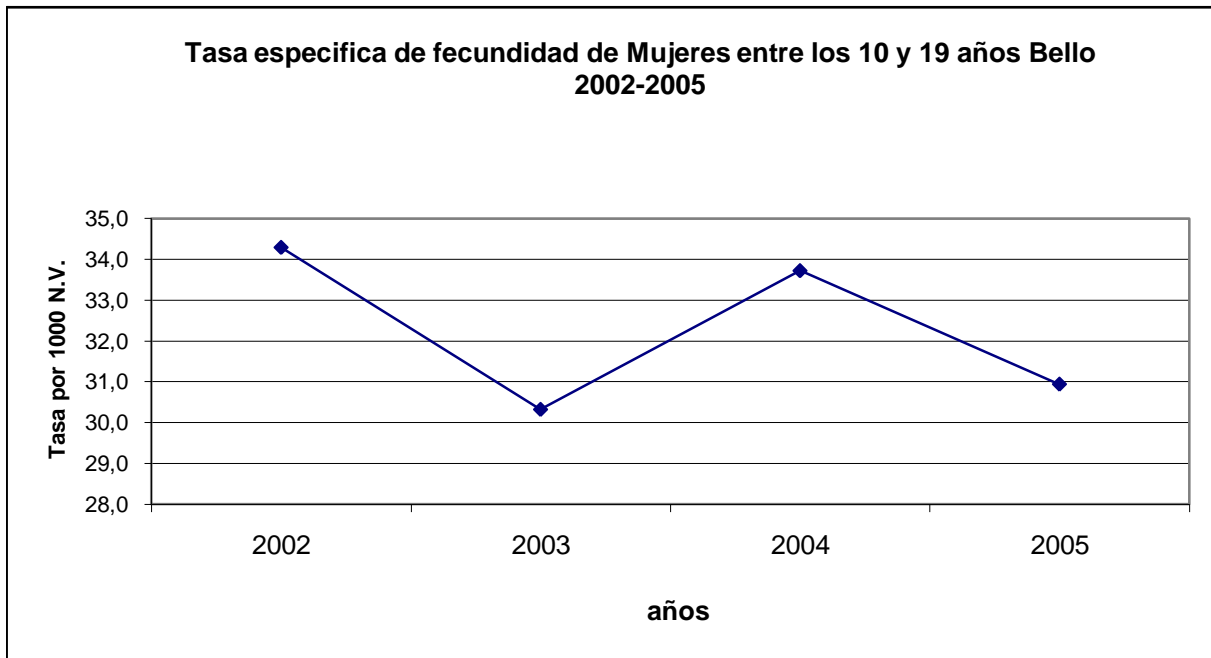

### 3. ASPECTO SOCIAL



3.2.4. CLASIFICACIÓN NUTRICIONAL POR LOS INDICADORES PESO/EDAD, TALLA/EDAD Y PESO/TALLA DE LOS NIÑOS PRE-ESCOLARES BELLANITAS 2005.

Indicador	Exceso	Normal	NIVEL DE RIESGO			Total Riesgo
			Leve	Moderado	Severo	
GLOBAL P/E	17,5	40,1	24,3	13,5	4,59	42,4
CRONICA T/E	6,61	65,8	21,5	5,18	1,02	27,7
AGUDA P/T	20,1	51,1	21,6	6,18	1,02	28,8

3.2.4.1. CLASIFICACIÓN NUTRICIONAL POR LOS INDICADORES PESO/EDAD, TALLA/EDAD Y PESO/TALLA DE LOS NIÑOS ESCOLARES BELLANITAS 2005.

Indicador	Exceso	Normal	NIVEL DE RIESGO			Total Riesgo
			Leve	Moderado	Severo	
GLOBAL P/E	22,9	46,9	17,4	4,19	1,3	22,9
CRONICA T/E	15,8	65,4	16,4	2,28	0,2	18,9
AGUDA P/T	22,8	63	11,2	1,72	1,3	14,2

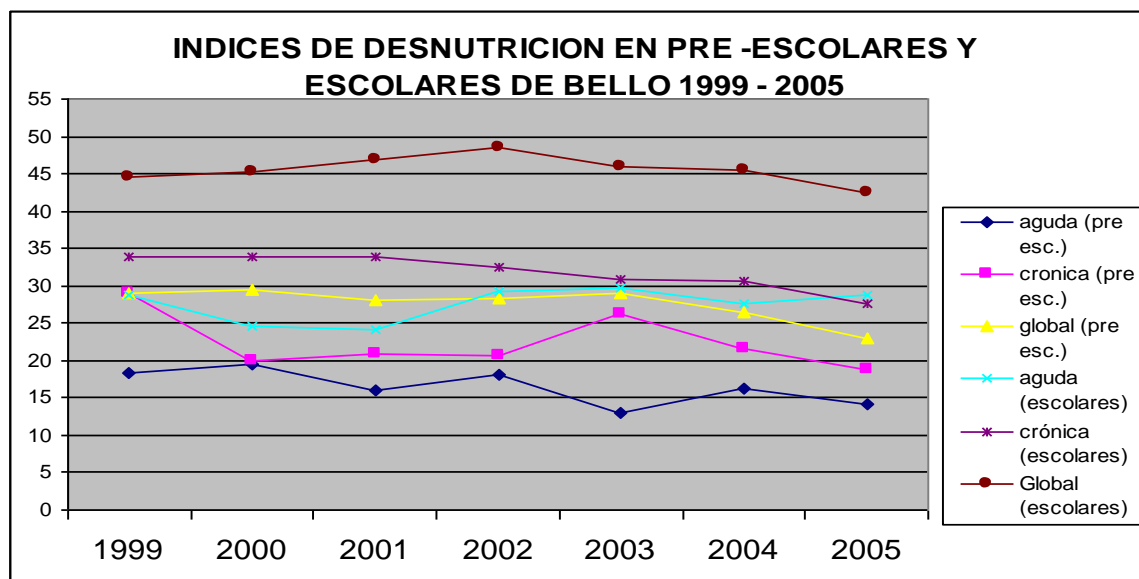

### 3. ASPECTO SOCIAL



#### 3.2.4.2 Obesidad en los niños Bellanitas 1999-2005

AÑO	Escolares	Prescolares
1999	26,9	28,5
2000	22,4	18,9
2001	19,7	18,7
2002	17,8	19,2
2003	18,4	23,2
2004	19,3	21,4
2005	20,2	22,8

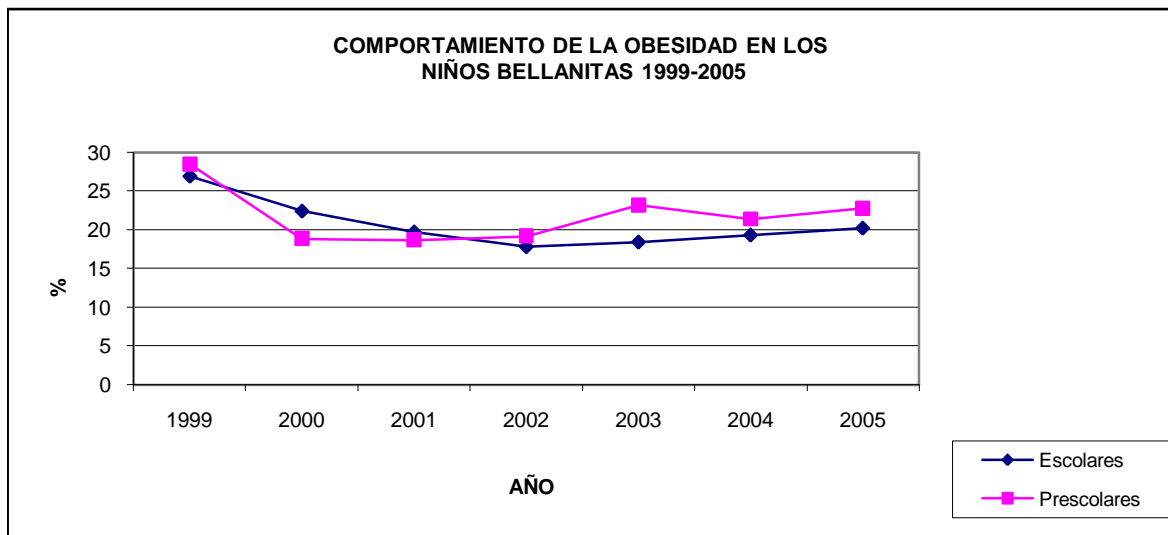

### 3. ASPECTO SOCIAL



#### 3.2.5. Población discapacitada

##### 3.2.5.1. Distribución porcentual de las personas discapacitadas según el tipo de limitación. 2005

Limitación	Número	%
MOTORA	968	50,39
MENTAL	677	35,24
AUDITIVA	133	6,92
VISUAL	113	5,88
HABLA	30	1,56
TOTAL	1921	100

Fuente: Estudio DLS Bello

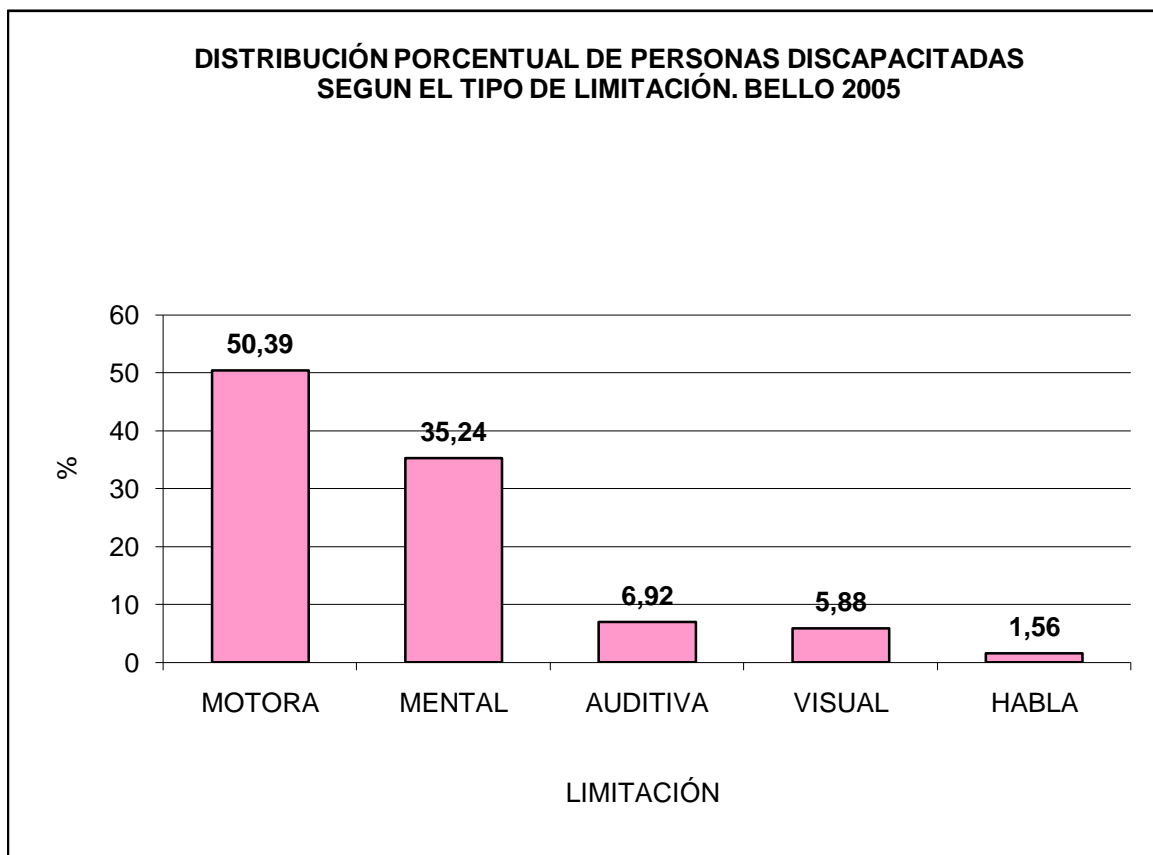

### 3. ASPECTO SOCIAL



#### 3.2.5.2. Distribución porcentual de las personas discapacitadas según comuna. 2005

COMUNA	NUMERO	%
1 PARIS	374	19,47
2 LA MADERA	53	2,76
3 SANTA ANA	18	0,94
4 SUAREZ	358	18,64
5 LA CUMBRE	170	8,85
6 BELLAVISTA	211	10,98
7 ALTOS DE NIQUIA	236	12,29
8 NIQUIA	152	7,91
9 FONTIDUENO	125	6,51
10 ACEVEDO	224	11,66
<b>TOTAL</b>	<b>1921</b>	<b>100</b>

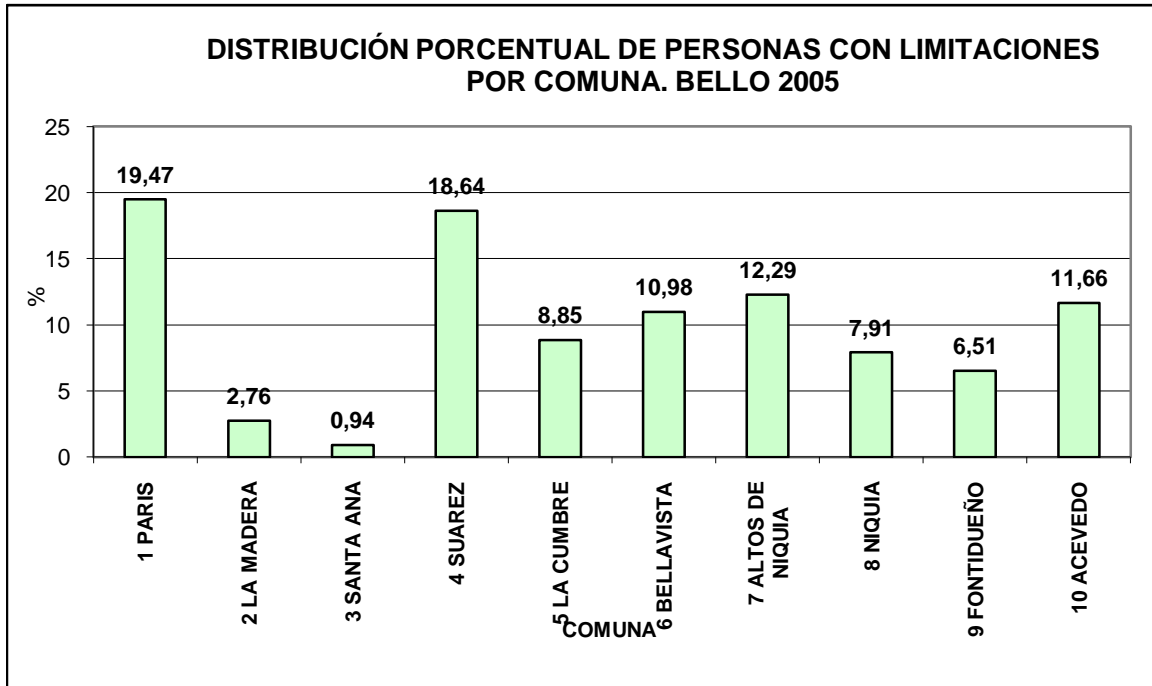

### 3. ASPECTO SOCIAL



#### 3.2.5.3. Distribución porcentual de las personas discapacitadas según el régimen de seguridad social. 2005

RÉGIMEN	NUMERO	%
VINCULADOS	862	44,76
CONTRIBUTIVOS	561	29,13
SUBSIDIADOS	498	25,86
NINGUNO	5	0,26
<b>TOTAL</b>	<b>1926</b>	<b>100</b>

#### 3.2.5.4. Distribución porcentual de las personas discapacitadas según el nivel de ingresos mensuales. 2005

NIVEL DE INGRESOS	NUMERO	%
Menor o igual a \$400.000	337	17,54
Mas de \$400.000	23	1,20
Sin ingresos	1437	74,80
Sin Dato	124	6,45
<b>TOTAL</b>	<b>1921</b>	<b>100,00</b>

#### 3.2.5.5 Distribución porcentual de las personas discapacitadas según grupos de edad. 2005

EDAD	NUMERO	%
MENOR DE 10	133	6,92
ENTRE 11 Y 40	811	42,22
MAYOR DE 40	966	50,29
SIN DATO	11	0,57
<b>TOTAL</b>	<b>1921</b>	<b>100,00</b>

#### 3.2.5.6. Distribución porcentual de las personas discapacitadas según el sexo. 2005

SEXO	NUMERO	%
HOMBRES	1041	54,19
MUJERES	836	43,52
SIN DATO	44	2,29
<b>TOTAL</b>	<b>1921</b>	<b>100,00</b>

### 3. ASPECTO SOCIAL



**DISTRIBUCIÓN PORCENTUAL DE PERSONAS DISCAPACITADAS, SEGUN SEXO. BELLO 2005**

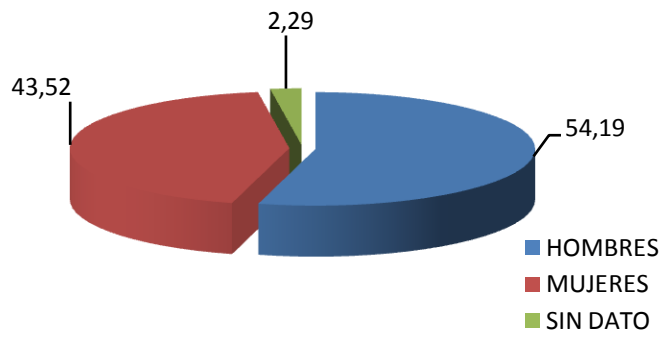

### 3. ASPECTO SOCIAL



#### 3.3 Educación

3.3.1. Establecimientos educativos por sector y comuna, año 2005

3.3.1.1. Establecimientos educativos del sector oficial

COMUNA 1 (PARÍS) 41861 Habitantes				Alumnos	
Nº	NOMBRE DEL ESTABLECIMIENTO	DIRECCIÓN Y TELÉFONO	RECTOR O DIRECTOR	Total	NÚCLEO
1	INSTITUCIÓN EDUCATIVA ALBERTO DÍAZ MUÑOZ	CL 20F 78 A07	MANUEL DE J. ARTEAGA	2351	905
		4612527	VASCO		
2	INSTITUCIÓN EDUCATIVA BARRIO PARÍS	CR 76 A 20F59	CARLOS ENRIQUE	2387	905
		4616055-2737622	HERNÁNDEZ GIRALDO		
3	CENTRO EDUCATIVO RAQUEL JARAMILLO	CL 21 A 66-34	JOSE ROBERTO	550	905
		2739811-4647231	RODRIGUEZ ZAPATA		
<b>TOTAL</b>				<b>5288</b>	

Fuente: Secretaria de Educación Municipal

COMUNA 2 (MADERA) 42219 Habitantes				Alumnos	
Nº	NOMBRE DEL ESTABLECIMIENTO	DIRECCIÓN Y TELÉFONO	RECTOR O DIRECTOR	Total	NÚCLEO
1	INSTITUCIÓN EDUCATIVA ATANASIO GIRARADOT	CL 24 A 59A-114	LEONEL SOLANO LUNA	2089	905
		2735657-4633038			
<b>TOTAL</b>				<b>2089</b>	

COMUNA 3 (SANTA ANA) 14036 Habitantes				Alumnos	
Nº	NOMBRE DEL ESTABLECIMIENTO	DIRECCIÓN Y TELÉFONO	RECTOR O DIRECTOR	Total	NÚCLEO
1	INSTITUCIÓN EDUCATIVA LICEO ANTIOQUEÑO	CRA 57A No 37-115	AURA FRANCO	1372	905
		2720109-4566278	VALENCIA		
2	INSTITUCIÓN EDUCATIVA TOMÁS CADAVID	CR 55 38-170	LILIANA RESTREPO	1411	905
		2751291-2754806	ESCALANTE		
<b>TOTAL</b>				<b>2783</b>	



### 3. ASPECTO SOCIAL



COMUNA 4 (SUÁREZ) 73508 Habitantes				Alumnos	
Nº	NOMBRE DEL ESTABLECIMIENTO	DIRECCIÓN Y TELÉFONO	RECTOR O DIRECTOR	Total	NÚCLEO
1	INST. EDUCATIVA ANDRÉS BELLO	CR 50 54-28 2758782 2750488	JAIRO DE JESUS ALVAREZ CORTES	1854	904
2	INSTITUCIÓN EDUCATIVA SAGRADO CORAZÓN	CL 47 48-38 2750733	JOSÉ ARGIRO MÚNERA BUILES	915	904
3	INSTITUCIÓN EDUCATIVA JORGE ELIÉCER GAITÁN	CR 50 53-04 2726261 2750972	ALEJANDRO LOPERA LOPERA	1845	904
4	INSTITUCIÓN EDUCATIVA DIVINA EUCARISTÍA	CR 53 51-28 2758198	BEATRIZ ELENA ESCOBAR PEREZ	760	904
5	INSTITUCIÓN EDUCATIVA MARCO FIDEL SUÁREZ	CL 53 51-17 2758995	DORA MARIA CARDENAS MONTOYA	2141	904
6	INSTITUCIÓN EDUCATIVA SANTA CATALINA	CL 56 46-14 2756498 4565050	CARLOS MARIO GALLEGO ARISMENDY	1121	904
7	INSTITUCIÓN EDUCATIVA LA MILAGROSA	CL 62 54-51 2751458	JAIME PELÁEZ VELÁSQUEZ	1089	904
<b>TOTAL</b>				<b>9725</b>	

COMUNA 5 (LA CUMBRE) 38051 Habitantes				Alumnos	
Nº	NOMBRE DEL ESTABLECIMIENTO	DIRECCIÓN Y TELÉFONO	RECTOR O DIRECTOR	Total	NÚCLEO
1	INSTITUCIÓN EDUCATIVA FERNANDO VÉLEZ	CR 58A 52C-135 2722728 4518112	LILLIAM PATRICIA MADRID CANO	1973	904
2	INSTITUCIÓN EDUCATIVA CARLOS PÉREZ MEJÍA	CR 58A 52C-135 4519111 4517934	MARIA. ELENA MARULANDA PÉREZ	2314	904
3	INSTITUCIÓN EDUCATIVA CINCUENTENARIO DE FABRICATO	CR 56A 60-61 2758516	GILMA VELASQUEZ MESA	539	904
<b>TOTAL</b>				<b>4826</b>	

COMUNA 6 (BELLAVISTA) 39009 Habitantes				Alumnos	
Nº	NOMBRE DEL ESTABLECIMIENTO	DIRECCIÓN Y TELÉFONO	RECTOR O DIRECTOR	Total	NÚCLEO
1	INSTITUCIÓN EDUCATIVA PLAYA RICA	CR 63 61-90 2729014	VICTOR ALFONSO VALLEJO	1077	904
2	INSTITUCIÓN EDUCATIVA VILLA DEL SOL	CL 72 A 63 A 50 4517228-2757307	MARIA OLGA GARCÍA SALAZAR	1672	904
3	INSTITUCIÓN EDUCATIVA HERNÁN VILLA BAENA	CL 68 61-36 2758525	MARTÍN EMILIO HENAO SEGURO	1997	904
<b>TOTAL</b>				<b>4746</b>	

### 3. ASPECTO SOCIAL



<b>COMUNA 7 (ALTOS DE Niquía) 58791 Hab.</b>				<b>Alumnos</b>	
<b>Nº</b>	<b>NOMBRE DEL ESTABLECIMIENTO</b>	<b>DIRECCIÓN Y TELÉFONO</b>	<b>RECTOR O DIRECTOR</b>	<b>Total</b>	<b>NÚCLEO</b>
1	INSTITUCIÓN EDUCATIVA ABRAHAM REYES	AV. 47 65-62 4821412	FABER GÓMEZ MURILLO	1444	903
2	INSTITUCIÓN EDUCATIVA JOSEFA CAMPOS	DG 65 N° 45BB137 4815306-6577	JHON JAVIER BUILES GUTIERREZ	1343	903
3	INSTITUCIÓN EDUCATIVA NUEVA GENERACIÓN	AV. 38 61-02 4815506	EUDES GONZÁLEZ AGUIRRE	1068	903
4	INSTITUCIÓN EDUCATIVA COMERCIAL ANTONIO ROLDÁN BETANCUR	DG 65 N° 45 BB 215 4818920	MARGARITA MARIA JARAMILLO GUZMÁN	2152	903
5	INSTITUCIÓN EDUCATIVA ALBERTO LEBRUN MÚNERA	DG 58 CON AV. 47 B 4812720	GUILLERMO ARTURO SEBA ÁVILA	962	903
6	INSTITUCION EDUCATIVA EL MIRADOR	CL 68 49A-41 4511731	VICTOR DARIO ARROYO AVILES	391	903
<b>TOTAL</b>				<b>7360</b>	

<b>COMUNA 8 (NIQUÍA) 37788 Habitantes</b>				<b>Alumnos</b>	
<b>Nº</b>	<b>NOMBRE DEL ESTABLECIMIENTO</b>	<b>DIRECCIÓN Y TELÉFONO</b>	<b>RECTOR O DIRECTOR</b>	<b>Total</b>	<b>NÚCLEO</b>
1	INSTITUCIÓN EDUCATIVA LA NAVARRA	DG 57 20-46 4822456	GLORIA ELSY MUÑOZ CORREA	678	903
2	INSTITUCIÓN EDUCATIVA CONCEJO DE BELLO	DG 56 45-42 4814134	JUAN FCO. JAVIER ARAQUE CARDONA	1059	903
3	INSTITUCIÓN EDUCATIVA GUASIMALITO	AV. 14B 53B-111 AUTOP. 2744528	CLARA INES OCAMPO MONTES	218	903
<b>TOTAL</b>				<b>1955</b>	

<b>COMUNA 9 (FONTIDUEÑO) 14889 Hab.</b>				<b>Alumnos</b>	
<b>Nº</b>	<b>NOMBRE DEL ESTABLECIMIENTO</b>	<b>DIRECCIÓN Y TELÉFONO</b>	<b>RECTOR O DIRECTOR</b>	<b>Total</b>	<b>NÚCLEO</b>
1	INSTITUCIÓN EDUCATIVA LA GABRIELA	CL 31 43-94 4610691	MARTA LUCELI GOMEZ GIRALDO	726	903
2	INSTITUCIÓN EDUCATIVA LAS VEGAS	AV 45 36-85 4812332	FRANCISCO AREIZA	976	903
3	INSTITUCIÓN EDUCATIVA FONTIDUEÑO JAIME ARANGO ROJAS	DG 44 32-84 4819623 4813625	LUIS FERNANDO MUÑETÓN	1914	903
4	INSTITUCIÓN EDUCATIVA DE TRABAJO SAN JOSÉ	DG 44 31 – 70 4810828	ELMER ANTONIO SALDAÑA SARMIENTO	315	903
<b>TOTAL</b>				<b>3931</b>	

### 3. ASPECTO SOCIAL



COMUNA 10 (ACEVEDO)				Alumnos	
Nº	NOMBRE DEL ESTABLECIMIENTO	DIRECCIÓN Y TELÉFONO	RECTOR O DIRECTOR	Total	NÚCLEO
1	CENTRO EDUCATIVO FE Y ALEGRÍA SANTA RITA	CR 40 B 20 CC 60 4623084	GREGORIA MARIA DEL CARMEN CONDE	603	903
2	INSTITUCIÓN EDUCATIVA FE Y ALEGRÍA ZAMORA	CR 41 F 20CC 50 4610298	RAFAEL ANTONIO PRIETO DUARTE	1712	903
3	INSTITUCIÓN EDUCATIVA FEDERICO SIERRA ARANGO	CL 42 D 43 C 35 4615761	LUCY GIRALDO PINEDA	1126	903
4	INSTITUCIÓN EDUCATIVA LAURA VICUÑA	CL 20 F 43 B 06 4613961	MARIA CARLOTA CORREA RESTREPO	982	903
5	COLEGIO SANTO DOMINAGO DE GUZMÁN	CRA 45B No 22D-184 4616101	EMILIANA VARGAS	834	903
<b>TOTAL</b>				<b>5257</b>	

ZONA RURAL				Alumnos	
Nº	NOMBRE DEL ESTABLECIMIENTO	DIRECCIÓN Y TELÉFONO	RECTOR O DIRECTOR	Total	NÚCLEO
1	INSTITUCIÓN EDUCATIVA POTRERITO	VEREDA POTRERITO 4520561	MAGALIS ESTHER MILANÉS CANO	67	904
2	CENTRO EDUCATIVO ANTONIO MARÍA BEDOYA	VEREDA TIERRADENTRO 2756784	EDDI ALINTON WILLIAMS POMARE	218	904
3	INSTITUCIÓN EDUCATIVA LA UNIÓN	CARRETERA MED- SAN PEDRO 3880087	BLANCA NÉLIDA VILLA ZAPATA	212	905
4	INSTITUCIÓN EDUCATIVA SAN FÉLIX	CARRETERA A SAN PEDRO KM 22 3880275	LUIS FERNANDO ARROYAVE ROLDAN	574	905
<b>TOTAL</b>				<b>1071</b>	

### 3. ASPECTO SOCIAL



#### 3.3.1.2. Establecimientos educativos del sector privado 2005

COMUNA 2 (MADERA)				Alumnos	
Nº	NOMBRE DEL ESTABLECIMIENTO	DIRECCIÓN Y TELÉFONO	RECTOR O DIRECTOR	Total	NÚCLEO
1	PRESCOLAR BLANCA NIEVES	CRA 51 26 B 04 2720252	MYRIAM SALDARRIAGA	71	905
2	PRESCOLAR INQUIETUDES	CRA 54 No 32-35 2723426	MARLENY MURILLO G.	24	905
3	PRESCOLAR LOS PATICOS	CR 57 27-12 2728012	FRANCY I. GARCÍA	50	905
4	CENTRO EDUCATIVO FUTUROS ARTISTAS	CL 24 58-99 2738531	YENNY MUÑETON	35	905
5	CENTRO EDUCATIVO PIRRRINGOS	CL 25 58-17 2737047	SANDRA YANETH LOPÉZ	30	905
6	CENTRO INF. FANTASÍAS DEL BOSQUE	CRA 53 No 25-32 2739995	CARMEN ALICIA PEREZ PEREZ	98	905
7	CENTRO EDUCATIVO NANCY ALVAREZ	CLL25 No58DD-152 2731008	ELIANA ECHEVERRY	60	905
8	CENTRO INFANTIL VIVIR Y CREAR	CLL 27 No 55-78 2721662	CONCEPCION BERNAL	43	905
9	INSTITUCION EDUCATIVA SAN JUDAS TADEO(PLAN	CR 50 32A 23 2531113	JUAN ESTEBAN MEJIA	3160	905
10	COLEGIO PARROQUIAL SAN FCO. DE ASÍS	CRA 58 No 27B-21 2754005	MIGUEL DARIO CÓRDOBA	1000	905
11	COLEGIO SAN BUENAVENTURA	CRA 51A No 23-83 4619917 2739694	ORLANDO GONZÁLEZ	1257	905
12	COLEGIO BETHLEMITAS	CLL 24A No 51-52 2739355	MARGARITA MARIA ESPINOSA	702	905
<b>TOTAL</b>				<b>6530</b>	

COMUNA 3 (SANTA ANA)				Alumnos	
Nº	NOMBRE DEL ESTABLECIMIENTO	DIRECCIÓN Y TELÉFONO	RECTOR O DIRECTOR	Total	NÚCLEO
1	ESCUELA ARGIRO OCHOA	CRA 56 No 43-06 2727241	MARTHA LUZ GALLEG0	184	904
2	COLEGIO LA SALLE	CLL 45 No 57-44 2750425	GUILLERMO LOTERO	1437	904
<b>TOTAL</b>				<b>1621</b>	

### 3. ASPECTO SOCIAL



COMUNA 4 (SUÁREZ)				Alumnos	
Nº	NOMBRE DEL ESTABLECIMIENTO	DIRECCIÓN Y TELÉFONO	RECTOR O DIRECTOR	Total	NÚCLEO
1	PREESCOLAR ALEGRÍA DE VIVIR	CR 47 52-28 2720398	SOL PATRICIA ACEVEDO	105	904
2	CENTRO EDUCATIVO LA PALMITA	CR 50 53-55 2728584	OLGA LUZ MARÍN	246	904
3	PREESCOLAR EL TALLER DE LOS NIÑOS	CRA 48 No 49-31 2757675	LUIS FERNANDO ARROYAVE	47	904
4	CENTRO EDUCATIVO CARMELITAS DE PRAGA	TRV 56 B 50-57 2756388	LIGIA DIAZ	105	904
5	PREESCOLAR PELUCHÍN	CLL 55 No 50-44 2723660	LUZ ESTELA RESTREPO	67	904
6	CENTRO EDUCATIVO ANGELITOS SOÑADORES	CL 55 48-22 2753840	SANDRA LILIANA VALENCIA	51	904
7	COLEGIO DE EDUCACION INTEGRAL ABC	CR 46 53-64 2755734	MA. ELIZABETH ZAPATA	312	904
8	CENTRO EDUCATIVO ARRURRÚ ARRURRÚ	CLL 53A No 52-64 2752343	GLORIA STELLA PEREZ	56	904
9	CENTRO EDUCATIVO SIRENITA	CL 50 48-28 2750626	PIEDAD GALLEGO	48	904
10	I.E. YOM TERUAH(PLAN COBERTURA)	CL 48 51-41 2750388	ALBEIRO MUÑOZ	1409	904
11	CENTRO EDUCATIVO ESCALITAS	CL 52 54-64 4524052	BETTY ELIZABETH GÓEZ	31	904
12	JARDÍN INFANTIL PRIMOSITOS	CR 50 55-25 2751144	LUZ MARINA VILLEGAS	48	904
13	I.E. EXTERNADO PATRIA(PLAN COBERTURA)	CR 49 50-42 2727456	CLAVER MARTINEZ	1550	904
14	JARDIN INFANTIL SANTA INÉS	CL 63 65-20 4562532	ADRIANA LONDOÑO	197	904
15	INSTITUTO PARROQUIAL JESÚS DE LA BUENA ESPERANZA	CL 49 47-10 4512222	GERMÁN DARÍO ZAPATA L.	2379	904
16	INSTITUTO CORFERRINI	CRA 50 No 53-04 4541199	ROBERTO ENRIQUE VILLA	432	904
17	INSTITUTO PREUNIVERSITARIO ANTONIO DE J. RIOS	CRA 49 No 50-42 2727727 2727083	MARIA DEL PILAR CASTAÑO LÓPEZ	335	904
18	COLEGIO SAGRADO CORAZÓN DE MARÍA	CL 51 54-87 2750225	FABIO GAVIRIA RPO	291	904
19	INSTITUCION EDUCATIVA SUÁREZ DE LA PRESENTACIÓN	CRA 50 No 46-45 2750637-2721569	FABIOLA CARDENAS	1412	904
20	COLEGIO EDUARDO ORTEGA (PLAN COBERTURA)	CL 55 50-44 2755675	HERLINDA HOYOS	832	904
21	COLEGIO COOPERATIVO JOSÉ ANTONIO GALÁN(PLAN COBERTURA)	CR 49 53-15 2750972	DARÍO GARCÍA FRANCO	340	904
22	INSTITUCIÓN EDUCATIVA CORFERRINI(PLAN COBERTURA)	CLL 54 No 50-07 4540868	MARTA ELENA LONDOÑO	2287	
<b>TOTAL</b>				<b>12580</b>	

### 3. ASPECTO SOCIAL



COMUNA 5 (LA CUMBRE)				Alumnos	
Nº	NOMBRE DEL ESTABLECIMIENTO	DIRECCIÓN Y TELÉFONO	RECTOR O DIRECTOR	Total	NÚCLEO
1	COLEGIO COMFAMA	CL 52B 59 B 50 4514040	MARGARITA MARIA TRUJILLO	228	904
2	I.E. SIMON BOLIVAR(PLAN COBERTURA)	CR 59 50-02 4566969	MARCO FONNEGRA	2004	904
3	ESCUELA NATACHA Y MICHEL(PLAN COBERTURA Y	CR 66 64 A 15 4524471	JUDITH ELENA GIRALDO	494	904
4	COLEGIO CARMELITANO	CL 57 62-34 2750950	LUIS EDUARDO YEPES ZAPATA	1627	904
5	COLEGIO MANO AMIGA(PLAN COBERTURA Y PRIVADO)	CR 66 58 A 80 4569038	LUCRECIA FIGUEROA V.	669	904
<b>TOTAL</b>				<b>5022</b>	

COMUNA 6 (BELLAVISTA)				Alumnos	
Nº	NOMBRE DEL ESTABLECIMIENTO	DIRECCIÓN Y TELÉFONO	RECTOR O DIRECTOR	Total	NÚCLEO
1	CENTRO INFANTIL GORETTI	CLL 65 No 63B-13 2753205	PRESBITERO DAVID ESTRADA	14	904
2	CENTRO EDUCATIVO LEÓN XIII	CLL 63 No 60-66 4562736	GUILLERMO HERNÁNDEZ	7	904
<b>TOTAL</b>				<b>21</b>	

COMUNA 7 (ALTOS DE NIQUÍA)				Alumnos	
Nº	NOMBRE DEL ESTABLECIMIENTO	DIRECCIÓN Y TELÉFONO	RECTOR O DIRECTOR	Total	NÚCLEO
1	C.E. DE APOYO PAULINA	DG 54 42-107 4817320	ANTONIO RIOS MADRID	30	903
2	C.E. NUEVO FUTURO	AV 47ª 56-47 4814187	LUZ MARINA LONDOÑO	57	903
3	CENTRO EDUCATIVO DESTELLOS DE LUZ	DG 59 42-118 4813687	ANGELA CHALARCA	56	903
4	CENTRO EDUCATIVO MICHELÍN	CR 53 64-119 4518431	NUBIA ESTELA GALEANO	31	903
5	I.E SAN BUENAVENTURA	CRA 49A No 65-10 4522271	BALLESTEROS ZULLY ALEJANDRA	191	903
<b>TOTAL</b>				<b>365</b>	

### 3. ASPECTO SOCIAL



COMUNA 8 (NIQUÍA)				Alumnos	
Nº	NOMBRE DEL ESTABLECIMIENTO	DIRECCIÓN Y TELÉFONO	RECTOR O DIRECTOR	Total	NÚCLEO
1	COLEGIO EL NIQUIA(PLAN COBERTURA)	AV 44 53-32 4812162	SOCORRO TEJADA F.	971	903
2	COLEGIO ANA MARÍA JANER	DG 53 43-61 4816868	GLORIA AMPARO SERNA	663	903
3	COLEGIO CEVIDA(PLAN COBERTURA)	AV 44 53-32 4816110	MARÍA TRINIDAD MESA	985	903
4	COLEGIO NAZARETH	AV 38 55-186 4821993	MARIBEL MARTINEZ	889	903
5	COLEGIO NUESTRA SEÑORA DE CHIQUINQUIRÁ	DG 61 42-78 4815111	ROBERTO CADAVID	1363	903
<b>TOTAL</b>				<b>4871</b>	

COMUNA 9 (FONTIDUEÑO)				Alumnos	
Nº	NOMBRE DEL ESTABLECIMIENTO	DIRECCIÓN Y TELÉFONO	RECTOR O DIRECTOR	Total	NÚCLEO
1	PREESC. ARDILLITA DORADA	AV 37B 44-95 4810396	MARTA ELENA BARRIENTOS	36	905
2	COLEGIO PARROQUIAL JUAN PABLO II(PLAN COBERTURA Y	DG 44 33-035 4822037	PBRO GERMÁN GIRALDO VALENCIA	783	905
<b>TOTAL</b>				<b>819</b>	

COMUNA 10 (ACEVEDO)				Alumnos	
Nº	NOMBRE DEL ESTABLECIMIENTO	DIRECCIÓN Y TELÉFONO	RECTOR O DIRECTOR	Total	NÚCLEO
1	C.E. COFRECHITOS DE ENSUEÑO	CL 20E 43C 34 4624777	MARGOT CECILIA GIRALDO	38	905
2	COLEGIO FE Y ALEGRÍA SAN JUAN DE LUZ(PLAN COBERTURA)	DG 65 45BB137 4817171	HNA MA. ROSARIO ESTHER M.	1611	905
3	COLEGIO RAFAEL GARCÍA HERREROS	CR 45 22 D 25 4669200	JAIME DE JESUS MENDOZA	152	905
4	I.E. ESPERANZA AMOR Y PAZ(PLAN COBERTURA)	CR 40 20F-48 4518183	CIELO POSADA	1525	905
<b>TOTAL</b>				<b>3326</b>	

ZONA RURAL				Alumnos	
Nº	NOMBRE DEL ESTABLECIMIENTO	DIRECCIÓN Y TELÉFONO	RECTOR O DIRECTOR	Total	NÚCLEO
1	COLEGIO DISCALIA HNA. JOSEFINA SERRANO	KM 7 VIA GUARNE 5289608	LUCIA LOPEZ AREVALO	186	905
<b>TOTAL</b>				<b>186</b>	

### 3. ASPECTO SOCIAL



#### 3.3.2. Población en edad escolar por nivel y zona, año 2005

NIVELES EDUCATIVOS	ZONA		TOTAL
	URBANA	RURAL	
Preescolar (5 años)	8585	182	8768
B. Primaria (6 a 11 años)	42723	914	43637
B. Secundaria (12 a 15 años)	26048	571	26619
Media (16 a 17 años)	12531	254	12785
<b>TOTAL</b>	<b>89888</b>	<b>1921</b>	<b>91809</b>

Fuente: Secretaria de Educación para la Cultura, 2005

#### 3.3.2.1. Numero de establecimientos y alumnos por comuna según sector oficial y privado, año 2005

COMUNA	SECTOR OFICIAL		SECTOR PRIVADO	
	Nº ESTABLEC	Nº ALUMNOS	Nº ESTABLEC	Nº ALUMNOS
1	3	5288	0	0
2	1	2089	12	6530
3	2	2783	2	1621
4	7	9725	22	12580
5	3	4826	5	5022
6	3	4746	2	21
7	6	7360	5	365
8	3	1955	5	4871
9	4	3931	2	819
10	5	5076	4	3326
Z. RURAL	4	1071	1	186
<b>TOTAL</b>	<b>41</b>	<b>48850</b>	<b>60</b>	<b>35341</b>

Fuente: Secretaria de Educación para la Cultura, 2005

COMUNA	TOTAL	
	Nº ESTABLEC	Nº ALUMNOS
1	3	5288
2	13	8619
3	4	4404
4	29	22305
5	8	9848
6	5	4767
7	11	7725
8	8	6826
9	6	4750
10	9	8402
Z. RURAL	5	1257
<b>TOTAL</b>	<b>101</b>	<b>84191</b>

Fuente: Secretaria de Educación para la Cultura, 2005



### 3. ASPECTO SOCIAL



#### 3.3.3. Cobertura

##### 3.3.3.1. Cobertura por sector, año 2005

SECTOR	No. Establecimientos	Matriculados				Total
		Prescolar	B. Primaria	B. Secundaria	Media	
Oficial	41	3170	22950	15918	6812	48850
Privado	46	3134	6667	5079	2484	17364
Cobertura	14	1562	8574	7155	686	17977
<b>TOTAL</b>	<b>101</b>	<b>7866</b>	<b>38191</b>	<b>28152</b>	<b>9982</b>	<b>84191</b>

Fuente: Secretaria de Educación para la Cultura.

Año	% COBERTURA				
	Población en Edad Escolar (5-17 años)	Cobertura Sector oficial	Cobertura sector privado	Plan Cobertura	Total Cobertura
2000	92067	49.7%	25.6%	9.7%	85%
2004	91809	50,20%	18,80%	16,80%	85%
2005	91809	54,00%	19,00%	19,00%	92%

Fuente: Secretaria de Educación para la Cultura.

##### 3.3.3.2. Cobertura rural por niveles educativos

Nivel	P.e.e.	2004		2005	
		Matriculados	Cobertura	Matriculados	Cobertura
Preescolar	182	92	51%	318	174%
Básica primaria	914	676	74%	1461	159%
Básica secundaria	571	198	35%	740	129%
Media	254	108	43%	210	82%
<b>Total</b>	<b>1921</b>	<b>1074</b>	<b>56%</b>	<b>2729</b>	<b>142%</b>

Fuente: Secretaria de Educación para la Cultura.

##### 3.3.3.3. Cobertura educación de adultos, año 2004

SECTOR	No. Establecimientos	Matriculados				Total
		Preescolar	B. Primaria	B. Secundaria	Media	
OFICIAL	15	0	105	2110	1525	3740
PRIVADO	3	0	608	1214	585	2407
<b>TOTAL</b>	<b>18</b>	<b>0</b>	<b>713</b>	<b>3324</b>	<b>2110</b>	<b>6147</b>

Fuente: secretaria de educación

### 3. ASPECTO SOCIAL



#### 3.3.4. Cobertura de alumnos con necesidades educativas especiales, año 2005

Institución	No. Aulas	Población Beneficiada	
		No. Alumnos	No. Docentes
ZAMORA	2	127	2
FEDERICO SIERRA	1	62	1
ABRAHAM REYES	1	35	1
ALBERTO DIAZ M.	1	35	1
TOMAS CADAVID	1	93	1
ANDRES BELLO	1	37	1
LA MILAGROSA	1	52	1
JOSEFA CAMPOS	1	71	1
DIVINA EUCARISTIA	1	41	1
JAIME ARANGO R.	1	52	1
FERNANDO VELEZ	1	32	1
VILLAS DEL SOL	1	63	1
SAGRADO	1	46	1
<b>TOTAL</b>	<b>14</b>	<b>746</b>	<b>14</b>

Fuente: Secretaria de Educación para la Cultura

#### 3.3.5. Número de establecimientos educativos por sector y zona, año 2005

ZONA / SECTOR	ZONA URBANA		ZONA RURAL		TOTAL	
	OFICIAL	PRIVADO	OFICIAL	PRIVADO	OFICIAL	PRIVADO
No. Establecimientos	37	59	4	1	41	60
<b>TOTAL . ZONA</b>	<b>96</b>		<b>5</b>		<b>101</b>	

FUENTE: Secretaria de Educacion para la Cultura, 2005

#### 3.3.6. Indicadores de eficiencia interna, sector oficial 2005 matricula final

Tasa / Porcentaje	Año – Porcentaje		
	Urbana	Rural	Total
DESERCIÓN	5,00	2,50	5
APROBACIÓN	96,00	97,00	96
REPITENCIA	1,90	1,00	1,9

Fuente: Secretaria de Educacion para la Cultura.

### 3. ASPECTO SOCIAL



#### 3.3.7. Docentes

##### 3.3.7.1. Docentes por sector y sexo, año 2005

Sector / Sexo	Oficial	Privado	Total
Masculino	824	613	1437
Femenino	674		674
Total	1498	613	2111

FUENTE: Secretaria de Educacion para la Cultura

##### 3.3.7.2. Docentes oficiales por sector y tipo de vinculación, año 2005

Sector / Tipo Vinculación	Urbanos	Rurales	Total
Municipales	1458	40	1498
NALES Y NALIZADOS	0	0	0
Departamentales	0	0	0
Convenio ONG'S	514	0	514
TOTAL	1972	40	2012

FUENTE: Secretaria de Educacion para la Cultura

##### 3.3.7.3. Escalafón docente sector oficial, año 2005

Grado en el escalafón	No. De docentes	%
Sin escalafón	312	22
1°	17	1,5
2°	11	1,5
3°	3	0,5
4°	15	1,5
5°	4	1
6°	15	1,5
7°	43	3
8°	143	10
9°	133	9
10°	186	13
11°	185	13
12°	156	10,5
13°	108	7,5
14°	182	12
TOTAL	1513	100

FUENTE : Secretaria de Educación para la Cultura

### 3. ASPECTO SOCIAL



#### 3.3.7.4. Número de Docentes según zona, y Nivel educativo 2005

DOCENTES	URBANA				Total
	Prescolar	Primaria	Secundaria	Media	
No. de docentes financiados por el municipio	88	545	723	69	1425

Fuente: Secretaria de Educación

DOCENTES	RURAL				Total
	Prescolar	Primaria	Secundaria	Media	
No. de docentes financiados por el municipio	3	20	10	5	38

Fuente: Secretaria de Educación

#### 3.4. Recreación, cultura y turismo

##### 3.4.1. Fiestas y eventos tradicionales

Encuentro de Arte Joven por Bello	Febrero
Semana del Idioma	Abril
Festival de Música Andina Hatoviejo	Julio
Fiesta de la Antioqueñidad	Agosto
Fiestas del Retorno	Agosto

##### 3.4.2. Hoteles

América	Cra. 49 N°47-19
Bello Plaza	Cra. 49 N°52-16
Dina	Clle. 51 N°51-21

##### 3.4.3. Inventario de escenarios deportivos y de recreación Municipales 2005

Escenario	Zona		Total
	Urbano	Rural	
Placas polideportivas	133	7	140
Parques infantiles	31		31
Canchas de fútbol	21	3	24
Coliseo	3		3
Estadio	1		1
Unidad Deportiva	1		1
Parques ornamentales	18	1	19
Parques recreativos	4		4
Parques ecológicos	2		2
Senderos ecológicos	3		3
Mirador Ecológico	1		1
Pasajes Peatonales	5		5

Fuente: Plan de Ordenamiento Territorial 1997-2006

### 3. ASPECTO SOCIAL



#### 3.4.3.1. Inventario zonas de Recreación 2005

Parques	Urbanos		Rurales	
	Número	Área en M <sup>2</sup>	Número	Área en M <sup>2</sup>
Infantiles	75	100	4	100
Públicos	40	3000	1	300
Ecológicos	3	18000		

Fuente: DEPORBELLO

#### 3.4.4. Inventario de escenarios deportivos, y de Recreación públicos 2005

Instalaciones	ZONA		TOTAL
	Urbana	Rural	
No. de instalaciones deportivas públicas existentes	94	10	104
No. de parques y plazas existentes	19	0	19
No. de planteles escolares (escuelas y colegios públicos) dotados con implementos deportivos	22	5	27
No. de instalaciones deportivas dotadas con implementos para la pract. Del dep.	38	8	46
No. de entidades culturales existentes	2	0	2

Fuente: Deorbello

#### 3.4.5. Infraestructura cultural 2005

Escenarios	Zona		Total
	Urbano	Rural	
Bibliotecas públicas	1		1
Bibliotecas Comunitarias	13	4	17
Casa de la cultura	1		1
Museo	1		1
Teatro	1		1
Casa de Teatro	1		1
Archivo Histórico	1		1
Galería	1		1
Hemeroteca	1		1
Videoteca	1		1
Auditorios y Recintos	21	2	23

Fuente: Secretaria de Educación



### 3. ASPECTO SOCIAL

#### 3.4.5.1. Densidad, por Placas Deportivas en la zona urbana, 2004

CANTIDAD DE HABITANTES POR COMUNA				
COMUNA	CANTIDAD DE HABITANTES	CANTIDAD DE PLACAS POLIDEPORTIVAS	TOTAL M2 POR PLACAS	CANTIDAD DE M2 POR HABITANTE.
1	41.861	6	2604	0.062
2	42.219	11	6724	0.159
3	14.036	3	1759	0.125
4	73.508	5	2137	0.029
5	38.051	7	3842	0.100
6	39.009	2	1229	0.031
7	58.791	17	10719	0.182
8	37.788	9	4668	0.123
9	14.889	6	4668	0.313
10	21.128	2	935	0.044
Otros Sectores	1.864	N.D	N.D.	N.D.
<b>TOTALES</b>	<b>383.144</b>	<b>68</b>	<b>39285</b>	<b>0.102</b>

Fuente: Secretaria de Infraestructura, inventario de Placas sector oficial

#### 3.4.6. Infraestructura Religiosa, 2005

Escenarios	Zona		Total
	Urbano	Rural	
Catolicos	49	5	54
No Catolicos	20		20

Fuente: Secretaria de Hacienda

#### 3.4.7. Infraestructura de Servicios Funerarios 2005

Escenarios	Dirección	Zona		Total
		Urbano	Rural	
<b>Cementerios</b>				
Jardines de la Fe	DG 61 N°48B-120	1		1
<b>Funerarias</b>				
Casa de Funerales los Olivos LTDA	Cra 47 N° 44-03	1		1
San Juan Bautista	Clle 49 N° 48-41	1		1
<b>Servicios exequiales</b>				
Asociación Mutual Santa Maria Goretti	Carrera 63B N° 65-33		1	1
Preever S.A.	Carrera 49 N° 46-64		1	1
Cortejos Precoperativa de trabajo	Cra 46 N°45-101:209	1		1

Fuente: Plan de Ordenamiento Territorial 1997-2006, Secretaria de Hacienda

### 3. ASPECTO SOCIAL



#### 3.4.8. Sitios de Interés Turístico en el Municipio

##### 3.4.8.1. Zona Urbana

**Choza Marco Fidel Suárez:** Donde nació don Marco Fidel Suárez hijo natural de Resalía Suárez y José María Barrientos, nació en el entonces Hato Viejo, hoy Bello, el 23 de abril de 1855. Ubicada en la avenida 50A con la calle 52A, su significado es de tipo arquitectónico, cultural, histórico y turístico.

**Cerro del Calvario:** es un santuario tradicional ubicado en la calle 53 con carrera 52 su significado es de tipo histórico, religioso y urbano.

**CERRO DEL PADRE AGUDELO:** Es un mirador natural del Municipio, está ubicado en el barrio Nazaret entre la quebrada el Hato y la carrera 52. Su importancia radica en su valor paisajístico, lúdico y de posibilidades turísticas.

**IGLESIA DE NUESTRA SEÑORA DEL ROSARIO Y CASA DE LA CULTURA:** Es la iglesia parroquial, situada en el parque principal (Parque Santander). Se constituye en un valioso patrimonio artístico, construido en 1946, según diseños del arquitecto Alvaro Germanetti su significado es de tipo arquitectónico, cultural y religioso. Ubicada en la calle 51 con carrera 49.

**CAPILLA HATO VIEJO:** Es la capilla más antigua del municipio y que aún se conserva. Allí fue bautizado el Expresidente Marco Fidel Suárez y todavía se conserva la pila bautismal. Es monumento Nacional desde 1960, su significado es de tipo arquitectónico, cultural, histórico y religioso. Está ubicada en la calle 50 entre carreras 49 y 50.

**PARQUE SANTANDER:** Es un lugar céntrico de encuentro social ubicado en las carreras 49 y 50 entre las calles 50 y 51. Su significado es de tipo cultural y lúdico.

**BIBLIOTECA MARCO FIDEL SUAREZ:** Es un centro de actividad cultural, allí se conserva nuestras cerámicas de los indios niquías. Está ubicada en la calle 52A entre carreras 52 y 51 su significado es de tipo cultural.

**ANTIGUA FABRICA TEXTILERA DE "EL HATO":** Se trata de una muestra representativa de la arquitectura industrial de principios del siglo XX, actualmente se condicionan estas instalaciones para ser nuevamente utilizadas, esta vez por una ensambladora de automóviles. Está ubicada en el barrio Playa Rica, en la transversal 56A entre carreras 60 y 63A, su significado es de tipo arquitectónico e histórico.

**SITIO ARQUEOLÓGICO INDIOS NIQUIA:** Lugar ubicado en la parte alta de Salento, allí se han encontrado piezas de cerámica indígena; su significado es de tipo cultural e histórico.

**CONVENTO Y COLEGIO DE LAS HERMANAS DE LA PRESENTACIÓN:** Es una construcción claustral del valor arquitectónico, cultural y religioso, está localizada en la carrera 50 entre calles 47 y 48.

**POLIDEPORTIVO DE BELLO (Tulio Ospina):** construido para los XIII Juegos Centroamericanos y del Caribe en 1978, está ubicado entre la troncal occidental y el río Medellín. Su significado es de tipo lúdico y urbano.

### 3. ASPECTO SOCIAL



**PARQUE METROPOLITANO TULIO OSPINA:** Posee atracciones recreativas acuáticas. Está localizada entre la carretera troncal y el río Medellín. Su significado es de tipo lúdico y urbano. Es propiedad de los Municipios del Valle de Aburra.

**UNIDAD DE SERVICIO COMFAMA:** Centro recreativo y deportivo ubicado en el barrio Nazareth en la calle 52 entre 58A y 57. Su significado es de tipo lúdico y urbano.

**CLÍNICA DE LOS SEGUROS SOCIALES Y CAFETERÍA DE FABRICATO:** Se trata de un conjunto arquitectónico de valor urbano, localizada en la calle 44 entre carreras 49 y 50. También tiene valor de tipo cultural.

**CASA FINCA NIQUIA DE LA FAMILIA JARAMILLO:** Es un ejemplo representativo de las antiguas fincas veraniegas que caracterizaban la localidad; esta ubicada en el sector de Niquía entre la carrera 30 y la quebrada la Señorita, su acceso se hace por la carretera troncal occidental kilómetro 10. Su significado es de tipo arquitectónico, histórico y paisajístico.

**CASA FINCA NIQUIA DEL INSTITUTO DE CRÉDITO TERRITORIAL:** Era ejemplo de típica hacienda antioqueña, fue demolida a principios de este año, estaba ubicada en el sector de Niquía cerca a la quebrada la Seca; su acceso se hacía por la troncal occidental después del puente de quebrada la Seca.

**CASA FINCA NIQUIA DE LA FAMILIA SANTA MARÍA:** Es una muestra de las antiguas haciendas paneleras, aún conserva la chimenea de su trapiche; esta localizada en el sector de Niquía, contiguo a urbanización Navarra. Su significado es de tipo arquitectónica, histórico y paisajístico.

**BARRIO FONTIDUEÑO:** Es un asentamiento que data del siglo XVII; esta ubicado en la avenida 32 con diagonal 44, su acceso se hace por la avenida 32 o por la carretera Acevedo Machado. Tiene un significado urbano e histórico.

**CASA FINCA LA MARIELA, SOLLA:** Situado sobre la autopista norte, cerca a los límites en Medellín y Bello, allí funcionan las oficinas de dicha empresa y en sus alrededores la planta industrial.

**CASA FINCA HATO VIEJO:** Desde 1992 funciona allí la sede del archivo Municipal.

#### 3.4.8.2. Zona Rural

**CERRO QUITASOL:** Mirador panorámico sobre el Municipio, localizado al norte de la cabecera, el acceso se realiza a través del camino que conduce a la vereda Tierra dentro. Su significado es de carácter paisajístico, lúdico y turístico.

**CAMINO HACIA EL CORREGIMIENTO DE SAN FELIX:** Antiguo camino que comunica a Medellín con San Pedro, Entrerrios, y Santa Rosa de Osos, está localizado en la vereda Tierradentro, San Felix. Su significado es de carácter ecológico, histórico, lúdico y turístico.

**REPRESA DE LA GARCÍA:** Sitio pintoresco, muy arborizado. Sirve de embalse en el acueducto para la industria textilera fabricato, está localizada en el corregimiento de San Felix, su acceso se hace a través de la carretera que conduce al Municipio de San Pedro. Su significado es de carácter ecológico histórico, lúdico y turístico.



### 3. ASPECTO SOCIAL



**SALTO DE LA QUEBRADA EL HATO:** Localizado en la parte alta de la montaña, se aprecia desde la cabecera su acceso se da a partir del Cerro del Padre Agudelo. Su significado es de carácter ecológico, lúdico y paisajístico.

**CARRETERA DE ACCESO AL TÚNEL NIQUIA:** Es un camino por el cual se hace un recorrido panorámico donde se puede observar gran parte del Valle de Aburrá; esta localizado en el sector de Niquía, el acceso se hace a través de la troncal occidental en el kilómetro once entre la quebrada seca y la urbanización Navarra. Su significado es de tipo paisajístico y turístico.

**MONTE ALVERNIA:** Mirador sobre el valle del Aburrá, actualmente sede de cursillos de formación, se encuentra localizado en la vereda el Carmelo, su acceso se hace sobre la carretera al Municipio de San Pedro. Su significado es de tipo paisajístico y religioso.

**CHARCO VERDE:** Situado entre San Felix y la Unión.

Fuente: Patrimonio Histórico de Bello.

### 3. ASPECTO SOCIAL



#### 3.5. Desarrollo comunitario y participación ciudadana

##### 3.5.1. Organizaciones sociales. Año 2005

##### 3.5.1.1. Juntas de acción Comunal por comuna y zona rural. Año 2005

COMUNA	NUMERO JAC
COMUNA 1 Paris	8
COMUNA 2 (La Madera)	7
COMUNA 3 (Santa Ana)	9
COMUNA 4 (Suárez)	11
COMUNA 5 (la Cumbre)	9
COMUNA 6 (Bellavista)	14
COMUNA 7 (Altos de Niquía)	10
COMUNA 8 (Niquía)	7
COMUNA 9 (Fontidueño)	9
COMUNA 10 (Acevedo)	5
ZONA RURAL	14
<b>TOTAL</b>	<b>103</b>

Fuente: Secretaría de Bienestar Social

##### 3.5.1.2. Grupos de la tercera edad por comuna, 2005

COMUNA	NUMERO
COMUNA 1 Paris	11
COMUNA 2 (La Madera)	9
COMUNA 3 (Sanata Ana)	2
COMUNA 4 (Suárez)	27
COMUNA 5 (la Cumbre)	4
COMUNA 6 (Bellavista)	5
COMUNA 7 (Altos de Niquía)	9
COMUNA 8 (Niquía)	9
COMUNA 9 (Fontidueño)	3
COMUNA 10 (Acevedo)	7
ZONA RURAL	6
Corregimiento San Félix	1
<b>TOTAL</b>	<b>93</b>

Fuente: Secretaría de Bienestar Social

##### 3.5.1.3. Otras organizaciones 2005

Nombre	Nº
Junatas Administradoras locales	11
Asociaciones de discapacidad	6
Plan de seguridad alimentaria "MANA"	9170 Beneficiarios
Grupos Ecologicos	
Cabildo Adulto Mayor	19
Cluves juveniles	50
Semilleros de Amor por la vida	60

Fuente: Secretaría de Bienestar Social y Desarrollo Comunitario

### 3. ASPECTO SOCIAL



#### 3.5.2. Asociaciones populares de vivienda

NOMBRE	DIRECCIÓN
FONDO COMUNITARIO PRO-VIVIENDA	Cl. 51 49-11
CORPORACIÓN PROYECTO SOCIAL "PROSOCIAL"	Cr. 49 51-40 Of. 402
JUNTA DE VIVIENDA DE QUITASOL	Niquia Quitasol
COOPERATIVA MULTIACTIVA CINCO ESTRELLAS	Dig. 42F N° 36C-209

#### 3.5.3. Juntas administradoras de acueductos veredales

ZONA RURAL

#### ASOCIACIÓN DE USUARIOS DEL ACUEDUCTO Y ALCANTARILLADO DE SAN FELIX-AGUALINDA

#### ASOCIACIÓN DE USUARIOS CAMPESINOS

Se encuentra en proceso de conformación la Asociación Campesina de los Municipios de Bello y San Pedro de Los Milagros.

### 3.6. Electorales

#### 3.6.1. Cedulación, Producción, duplicados, rectificaciones de cédulas de ciudadanía en el Municipio, año 2006

Concepto	Total	Hombres	Mujeres
Producción primera vez	7833	3797	4036
Duplicados	6629	3207	3422
Rectificaciones	356	137	219
<b>Total</b>	<b>14818</b>	<b>7141</b>	<b>7677</b>

Fuente: Registraduría Especial de Bello

#### 3.6.2. Resultado de elecciones efectuadas, 2006

##### 3.6.2.1. Número de ciudadanos aptos para votar, por sexo en el Municipio

Sexo	Numero	
	Cabecera	San Félix
Hombres	111.181	913
Mujeres	136.349	841
<b>Total</b>	<b>247.530</b>	<b>1.754</b>

FUENTE: Delegación Departamental del Estado Civil.

### 3. ASPECTO SOCIAL



3.6.2.2. Resultados de la elecciones efectuadas el 12 de marzo de 2006, Para el Senado en por Antioquia, en el municipio de Bello Según partido o movimiento político

Tipo de partido	Numero de votos
Conservador	1.804
Liberal	7.243
Movimiento Equipo Colombia	19.800
Partido Cambio Radical	754
Otros Partidos	33.639
Partido Social de unidad Nacional	3.049
Partido Colombia Democratica	1.700
Votos marcados	67.989
En Blanco	4.694
Nulos	12.195
Votos no marcados	2.549
<b>Total</b>	<b>87.427</b>

Fuente: Registraduría Especial de Bello

3.6.2.3. Resultados de Representantes a la Camara en el departamento de Antioquia, 26 de octubre de año 2003

<b>MOVIMIENTO ALAS EQUIPO COLOMBIA</b>	<b>Antioquia</b>	<b>Valle Aburra</b>	<b>Bello</b>
Orlando Montoya Toro	30.330	24.415	5.872
Liliana Rendón Roldán	25.663	16.297	842
Oscar Arboleda Palacio	25.440	8.591	2.042
<b>SubTotal</b>	<b>81.433</b>	<b>49.303</b>	<b>8.756</b>
<b>PARTIDO CAMBIO RADICAL</b>			
Omar de Jesús Flórez Vélez	27.941	22.649	763
William de Jesús Ortega Rojas	14.929	10.277	2.582
<b>SubTotal</b>	<b>42.870</b>	<b>32.926</b>	<b>3.345</b>
<b>PARTIDO CONSERVADOR COLOMBIANO</b>			
Carlos Alberto Zuluaga Díaz	33.974	24.272	878
Pedro Antonio Jiménez Salazar	22.985	8.362	414
<b>SubTotal</b>	<b>56.959</b>	<b>32.634</b>	<b>1.292</b>
<b>PARTIDO LIBERAL COLOMBIANO</b>	<b>Antioquia</b>	<b>Valle Aburra</b>	<b>Bello</b>
Oscar de Jesús Marín	30.170	13.675	791
Oscar de Jesús Hurtado Pérez	24.001	5.725	340
Jorge Ignacio Morales Gil	23.612	14.430	563
Mauricio Parodi Díaz	22.263	19.200	11.873
Carlos Arturo Piedrahíta Cárdenas	20.031	8.303	1.330
<b>SubTotal</b>	<b>120.077</b>	<b>61.333</b>	<b>14.897</b>
<b>PARTIDO COLOMBIA DEMOCRÁTICA</b>			
William Vélez Mesa	17.869	13.689	955
<b>SubTotal</b>	<b>17.869</b>	<b>13.689</b>	<b>955</b>

### 3. ASPECTO SOCIAL



<b><u>PARTIDO SOCIAL DE UNIDAD NACIONAL</u></b>			
Germán Darío Hoyos Giraldo	31.239	18.624	1.263
Jaime de Jesús Restrepo Cuartas	22.480	18.940	631
Augusto Posada Sánchez	10.072	6.806	255
<b>SubTotal</b>	<b>63.791</b>	<b>44.370</b>	<b>2.149</b>
<b><u>POLO DEMOCRÁTICO ALTERNATIVO</u></b>			
Germán Enrique Reyes Forero	11.510	9.962	967
<b>Otros Partidos</b>	<b>538.873</b>	<b>324.962</b>	<b>33.197</b>
<b><u>Total Votos</u></b>			
Marcados	956.172	583.613	66.008
En Blanco	44.236	30.640	3.401
Nulos	203.096	128.126	15.629
No marcados	39.359	18.723	2.207
<b>Total</b>	<b>1.242.863</b>	<b>761.102</b>	<b>87.245</b>

#### 3.6.2.4. Resultados de Votaciones para Gobernador del Departamento de Antioquia, año 2003

	Antioquia	Valle de Aburra	Bello
<b><u>Partido Liberal Colombiano</u></b>			
Anival Gaviria Correa	520.150	270.637	33.907
<b><u>Partido Conservador Colombiano</u></b>			
Alvaro Villegas Moreno	46.887	29.909	3.511
<b><u>Partido Cambio Radical</u></b>			
Ruben Dario Quintero Villada	515.901	287.799	28.783
<b><u>Nueva Fuerza Democratica</u></b>			
Gerardo Cañas Gimenez	49.454	28.986	3.056
<b><u>Convergencia Ciudadana</u></b>			
Alvaro Guillermo Rendón Lopez	15.269	9.907	957
<b><u>Participación Comunitaria MPC</u></b>			
Jorge Orlando Gutierrez Serna	9.742	6.010	834
<b>Votos en Blaco</b>	<b>87.511</b>	<b>69.433</b>	<b>9.111</b>
<b>Validos</b>	<b>1.244.914</b>	<b>702.681</b>	<b>80.159</b>
<b>Nulos</b>	<b>26.545</b>	<b>13.910</b>	<b>2.033</b>
<b>Targetas no Marcadas</b>	<b>203.076</b>	<b>75.833</b>	<b>11.967</b>
<b>Total</b>	<b>1.474.535</b>	<b>792.424</b>	<b>94.159</b>

Fuente: Registraduría Especial de Bello

Nota: Anival Gaviria Correa fue elegido para el período comprendido entre enero 1° de 2004 al 31 de diciembre del 2007

### 3. ASPECTO SOCIAL



3.6.2.5. Resultados efectuados para la elección de concejales, 26 de octubre del año 2003

Votos por partidos o Movimientos	Votos Preferentes por Partidos o Movimientos	Votos por Partidos o Movimientos	Composición Núm. de los Concejales
Liberal	16.482	3.873	7
Conservador	1.786	608	-
Equipo Colombia	11.870	2.847	5
Radical Colombiano	4.677	1.344	2
Otros Partidos o Movimientos	22.211	5.701	5
<b>Subtotal</b>	<b>57.026</b>	<b>14.373</b>	<b>19</b>

Fuente: Registraduría Especial de Bello

Votos	Numero
Sin Voto preferente	1.998
En Blanco	8.828
Validos	82.225
Tarjetas no marcadas	8.375
Nulos	4.298
<b>Total General</b>	<b>94.898</b>

3.6.2.5.1. Concejales Elegidos en el Municipio de Bello, por periodo

#### 1998-2000

Rodrigo Villa Osorio  
 Carlos Arturo Restrepo  
 José Cuadros Alzate  
 Rigoberto Arroyave Acevedo  
 Gustavo Espinal Monsalve  
 Jorge Mario López Sánchez  
 Nicolas Martínez González  
 Jhon Jairo Montoya Betancur  
 José Ignacio Quintero Agudelo  
 Fredy Abad Ríos Estrada  
 Luis Arturo Sanchez Ospina  
 Luis Albeiro Barrantes Quintero  
 Jorge Ivan Giraldo Florez  
 Carlos Mario Marin Parias  
 Jaime Menese Monsalve  
 Alonso Ortega Ortega  
 Dayron Ramos Sánchez  
 Henry Ríos Rivera  
 Gildardo Yepes Hincapié

#### 2001-2003

##### Partido Liberal

Cesar Gómez Fonnegra  
 Jorge Ivan Marín Parias  
 Rigoberto Arroyave A.  
 Jose Luis Esquivel M.  
 Víctor Raul Sosa Barrera  
 Gustavo Adolfo Echeverri  
 John Jairo Tobon Guzman  
 Luis Arturo Sanchez Ospina  
 Jaime Javier Meneses Monsalve  
 Mauricio Alberto Mejia Ocampo

##### Partido Conservador Colombiano

Jhon Jairo Cardona Tobon  
 Hugo Alberto Builes Cuartas

##### Movimiento Fuerza Progresista

Olga Lucia Suarez Mira  
 Nicolas Rave Henao  
 Luis Carlos Hernandez G.  
 Luis Fernando Paniagua  
 Gustavo Alonso Espinal M.

#### 2004-2007

##### Partido Liberal

Nicolas Martínez González  
 Rigoberto Arroyave Acevedo  
 Jaime Menese Monsalve  
 Cesar Gómez Fonnegra  
 Carlos Alberto Alvarez Correa  
 Mauricio Alberto Mejia Ocampo  
 Carlos Mario Zapata Morales  
 Luis Carlos Hernandez G.  
 Jean Lee Pavon Zapata  
 Luz Imelda Ochoa Bohorquez

##### Movimiento Equipo Colombia

Nicolas Alzate Maya  
 Jhon Jairo Cardona Tobon  
 German Antonio Londoño roldan  
 Nabor Alexander Castaño Cano  
 Carlos Alirio Muñoz Lopez  
 Oscar Andres Perez Muñoz  
 Jenny Rios Rivera

##### Partido Conservador Colombiano

Jhon Jairo Montoya Betancur

##### Movimiento Independiente

Jhon Alexander Osorio Osorio

### 3. ASPECTO SOCIAL



3.6.2.6. Resultados elecciones para Alcalde popular en el Municipio de Bello 26 de octubre de año 2003, según partidos o movimientos políticos.

	Votos	
	General	Alcalde Electo
<b>Movimiento Equipo Colombia</b>		
<b>Olga Lucía Suárez Mira</b>	86.807	23.450

**Alcalde elegido Olga Lucía Suárez Mira, Movimiento Equipo Colombia Período 2004-2007**

#### 3.7. Actividad edificadora

3.7.1. Licencias de construcción, año 2005

##### CURADURIA PRIMERA

Concepto	Numero		ÁREA TOTAL A CONSTRUIR (M <sup>2</sup> )
	LICENCIAS	UNIDADES	
VIVIENDA	305	1.293	98.205
INDUSTRIA	2	2	1.528
OFICINA	0	0	0
BODEGA	0	0	0
LOCALES	0	0	0
EDUCATIVO	12	12	11.892
RELIGIOSO	0	0	0
SOCIAL Y RECREATIVO	0	0	0
COMERCIO	36	193	21.113
OTROS NO RESIDENCIALES	0	0	0,00

Fuente: Curaduría Urbana Primera, no incluye el mes de abril

##### CURADURIA SEGUNDA

Concepto	Numero		ÁREA TOTAL A CONSTRUIR (M <sup>2</sup> )
	LICENCIAS	UNIDADES	
VIVIENDA	67	2.525	159.761,54
INDUSTRIA	2	2	5.720,00
OFICINA	1	1	176,00
BODEGA	1	5	1.303,00
LOCALES	0	0	0,00
EDUCATIVO	3	2	729,00
RELIGIOSO	2	2	441,00
SOCIAL Y RECREATIVO	3	6	442,00
COMERCIO	11	28	4.969,90
OTROS NO RESIDENCIALES	4	4	696,40

Fuente: Curaduría Urbana Primera

### 3. ASPECTO SOCIAL



#### 3.7.2. TOTAL Licencias de Construcción en el Municipio 2005

Concepto	Numero		ÁREA TOTAL A CONSTRUIR (M²)
	LICENCIAS	UNIDADES	
VIVIENDA	372	3.818	257.966,13
INDUSTRIA	4	4	7.248,23
OFICINA	1	1	176,00
BODEGA	1	5	1.303,00
LOCALES			
EDUCATIVO	15	14	12.621,38
RELIGIOSO	2	2	441,00
SOCIAL Y RECREATIVO	3	6	442,00
COMERCIO	47	221	26.083,28
OTROS NO RESIDENCIALES	4	4	696,40

Fuente: Curaduría Urbana Primera

#### 3.8 Servicios públicos

##### 3.8.1. Número de instalaciones según su estrato en las viviendas de la zona Urbana

Estrato	Servicios públicos			
	Año 2005			
	Alcantarillado	Acueducto	Energía	Teléfono
1 bajo-bajo	12156	13765	17552	16435
2 bajo	30581	31472	34760	35041
3 medio-bajo	32068	31823	33193	33561
4 medio	3649	3650	3717	4171
5 medio-alto	1	6	9	40
6 alto	0	0	2	3
<b>Total</b>	<b>78455</b>	<b>80716</b>	<b>89233</b>	<b>89251</b>

Fuente: Empresas Públicas de Medellín, Estadísticas de facturación ALFA

##### 3.8.2. Número de instalaciones según su estrato en las viviendas de la zona Rural

Estrato	Servicios públicos			
	Año 2005			
	Alcantarillado	Acueducto	Energía	Teléfono
1 bajo-bajo	14	29	1316	23
2 bajo	61	118	1388	97
3 medio-bajo	21	21	365	47
4 medio	7	7	153	17
5 medio-alto	0	0	36	3
6 alto	0	0	3	1
<b>Total</b>	<b>103</b>	<b>175</b>	<b>3261</b>	<b>188</b>

Fuente: Empresas Públicas de Medellín



### 3. ASPECTO SOCIAL



#### 3.8.3. Número de instalaciones según su estrato en las viviendas, tanto urbano como rural

Estrato	Servicios públicos			
	Año 2005			
	Alcantarillado	Acueducto	Energía	Teléfono
1 bajo-bajo	12170	13794	18868	16458
2 bajo	30642	31590	36148	35138
3 medio-bajo	32089	31844	33558	33608
4 medio	3656	3657	3870	4188
5 medio-alto	1	6	45	43
6 alto	0	0	5	4
<b>Total</b>	<b>78558</b>	<b>80891</b>	<b>92494</b>	<b>89439</b>

Fuente: Empresas Públicas de Medellín

#### 3.8.4. Número de Suscriptores de aseo, según su estrato, 2005

Sector	Suscriptores		
	Urbano	Rural	Total
<b>Residencial</b>			
Estrato 1 bajo-bajo	17818	90	17908
Estrato 2 bajo	34756	493	35249
Estrato 3 medio-bajo	33203	33	33236
Estrato 4 medio	3728	7	3735
Estrato 5 medio-alto	10	2	12
Estrato 6 alto	2	2	4
<b>Total residencial</b>	<b>89517</b>	<b>627</b>	<b>90144</b>
<b>Comercial</b>	3324		3324
<b>Industrial</b>	448		448
<b>Otros</b>	226		226
<b>TOTAL</b>	<b>93515</b>	<b>627</b>	<b>94142</b>

Fuente: Bello Aseo

#### 3.8.5. Recolección y transporte de las Basuras, 2005

Vehículos utilizados	Numero
Compactador	11
Voquetas	6

Fuente: Bello Aseo

**Producción Percapita KgHab/día** 0,348  
**Días semanal** 7

**Barrido Limpieza de Vías y áreas públicas**  
Manual (Km/ día) 194  
Mecánico (Km/ día) 33  
Días de Barrido semanal 6

### 3. ASPECTO SOCIAL



#### 3.8.6. Cobertura de los servicios públicos según zona Urbana y Rural

Servicios Públicos	2003	2004	2005
Acueducto	95,50	97,90	96,60
Alcantarillado	94,37	94,40	95,10
Electrificación	99,95	99,70	98,90
Aseo	98,91	98,95	99,00

Fuente: Anuario Estadístico De Antioquia ( 2000-2005), Censo población DANE 2005

#### 3.8.7. Número de instalaciones según su estrato en la zona Urbana sector industrial y comercial, 2005

Instalaciones	Acueducto	Alcantarillado	Energía	Teléfono
Comerciales	27707	2686	3492	5363
Industriales	262	236	283	669
Otros	302	290	345	780
<b>Total</b>	<b>28271</b>	<b>3212</b>	<b>4120</b>	<b>6812</b>

Fuente: Empresas Públicas de Medellín, Estadísticas de facturación ALFA, otros incluye los sectores oficiales, autoconsumos y especial

#### 3.8.8. Número de instalaciones según su estrato en la zona rural, sector industrial y comercial, 2005

Instalaciones	Acueducto	Alcantarillado	Energía	Telefono
Comerciales	5	3	174	20
Industriales	1	1	27	0
Otros	1	1	36	0
<b>Total</b>	<b>7</b>	<b>5</b>	<b>237</b>	<b>20</b>

Fuente: Empresas Públicas de Medellín, Estadísticas de facturación ALFA, otros incluye los sectores oficiales, autoconsumos y especial

#### 3.8.9. Plaza de Mercado1

Entidad administradora Municipio de Bello

Frecuencia del mercado diario

Numero de puestos fijos 196

#### 3.8.10. Distribución de los puestos

Puestos	Número
Carnicerías	7
granos	22
frutas y verduras	82
miceláneas y cacharros	20
Comidas, bebida	17
mecato y otros	43
comercio	
<b>Total</b>	<b>191</b>

Fuente: Secretaría Jurídica, año 2000

### 3. ASPECTO SOCIAL



#### 3.9. Urbanismo

##### 3.9.1. Estadísticas catastrales 2004

##### Numero de predios Urbanos y rurales Gravados y no Grabados

Predios	Número
Urbano	80.343
Rural	3.170
No gravados	6.000
<b>Total Predios</b>	<b>89.513</b>

Fuente: Catastro Municipal Año 2004

##### 3.9.2. Vivienda

##### 3.9.2.1. Evolución de las viviendas a través de los cuatro últimos Censos y proyección del año 1999, 2005

AÑO	Número de viviendas	Promedio de personas por vivienda
Censo 1973	20255	6
Censo 1985	41863	5
Censo 1993	61235	5
1999	72283	5
2000	77713	5
2001	78024	5
2002	81880	5
2003	83058	5
2004	90240	4
Censo 2005	99145	4

Fuente: censo DANE 1993, Censo DANE 2005, Anuarios Estadísticos de Antioquia

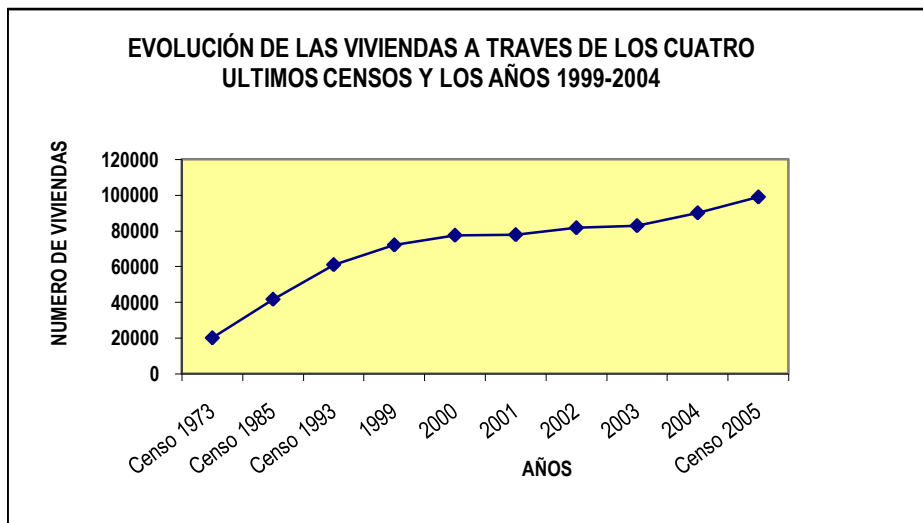

### 3. ASPECTO SOCIAL

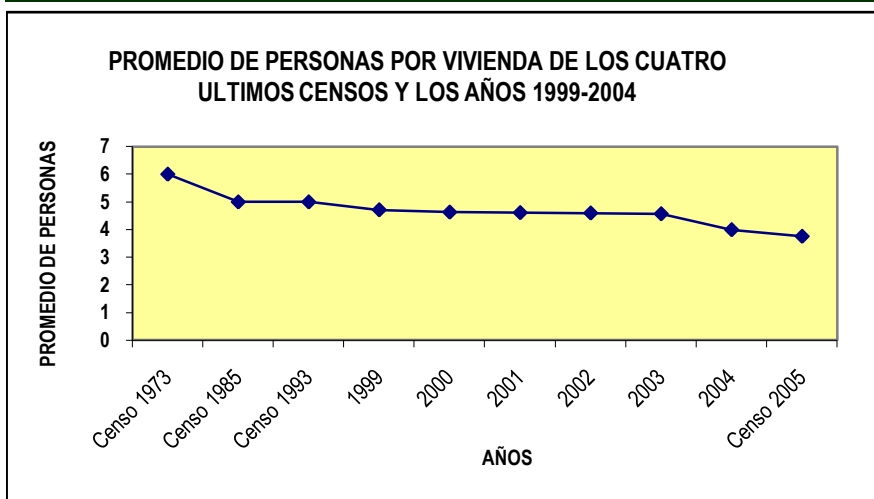

3.9.2.2. Incremento Porcentual de las viviendas, a través de los tres últimos Censos y proyección del año 1999, 2005

Período	Incremento porcentual de las viviendas	Incremento Medio Anual
1973-1985	106,68	1801
1985-1993	46,27	2422
1993-1999	18,04	1841
1999-2000	7,51	5430
2000-2001	0,40	311
2001-2002	4,94	3856
2002-2003	1,44	1178
2003-2004	8,65	7182
2004-2005	9,87	8905

Fuente: Cálculos Planeación Municipal

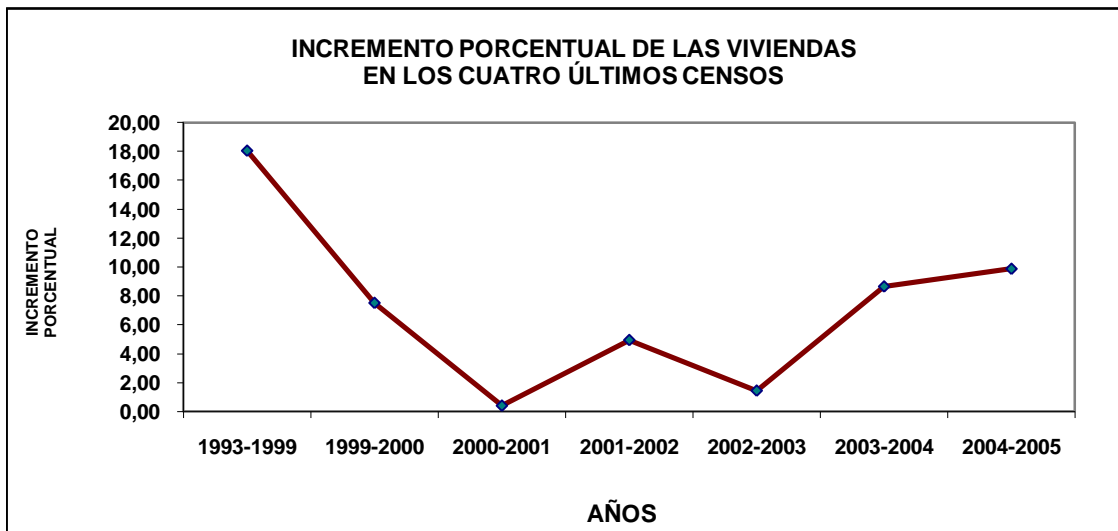

### 3. ASPECTO SOCIAL

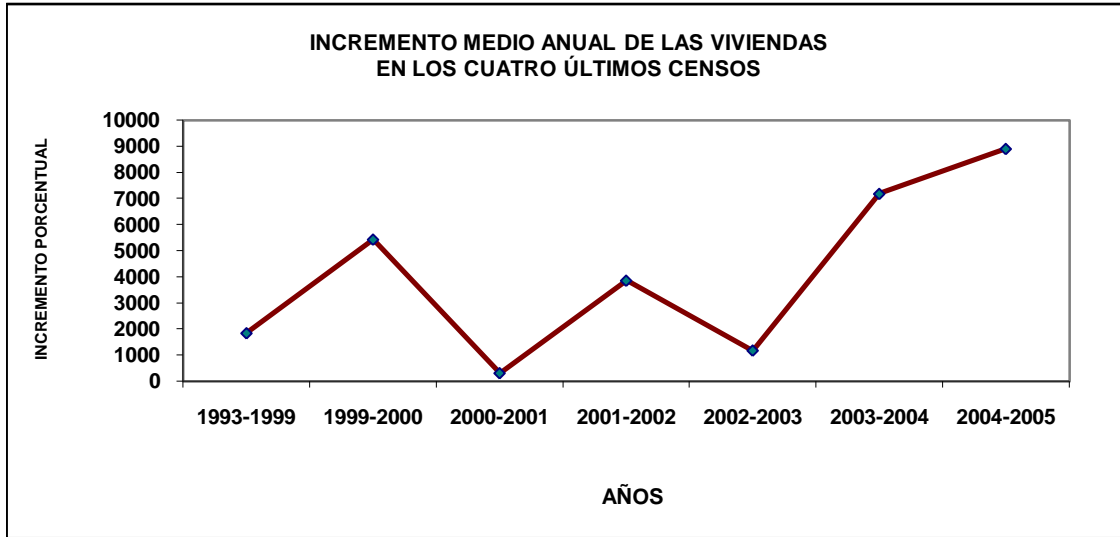

#### 3.10 Justicia y seguridad Clasificación judicial

Clase de Juzgado	Número
Penal del circuito	3
Penal Municipal	3
Civil del circuito	2
Civil Municipal	2
Laboral del circuito	1
Promiscuo de familia	2
Juzgado de menores	1
<b>Total</b>	<b>14</b>

Fuente: Juzgados del Municipio

#### 3.10.1. Procesos ordinarios y promiscuos penales en primera y segunda instancia, entrados y salidos de los despachos Judiciales 2005

Procesos	Numero de procesos
INVENTARIO INICIAL CON TRÁMITE	345
INGRESOS	2.526
INGRESO EFECTIVO	2.524
EGRESOS	2.164
EGRESO EFECTIVO	1.866

FUENTE: Consejo Superior de la Judicatura - Sala Administrativa.

### 3. ASPECTO SOCIAL



3.10.2. Procesos ordinarios de Familia primera y segunda instancia ingresados y egresados de los despachos Judiciales, 2005

Procesos	Numero de procesos
INVENTARIO INICIAL CON TRÁMITE	852
INVENTARIO INICIAL SIN TRÁMITE	998
INGRESOS	1.869
INGRESO EFECTIVO	1.862
EGRESOS	1.786
EGRESO EFECTIVO	1.074

FUENTE: Consejo Superior de la Judicatura - Sala Administrativa.

3.10.3. Procesos ordinarios promiscuos de menores en primera y segunda instancia, ingresados y egresados de los despachos Judiciales, 2005

Procesos	Numero de procesos
INVENTARIO INICIAL CON TRÁMITE	334
INGRESOS	355
INGRESO EFECTIVO	355
EGRESOS	348
EGRESO EFECTIVO	320

FUENTE: Consejo Superior de la Judicatura - Sala Administrativa.

3.10.4. Procesos ordinarios promiscuo civil y de familia en primera y segunda instancia, ingresados y egresados de los despachos Judiciales, 2005

Procesos	Numero de procesos
INVENTARIO INICIAL CON TRÁMITE	2.261
INVENTARIO INICIAL SIN TRÁMITE	929
INGRESOS	3.563
INGRESO EFECTIVO	3.563
EGRESOS	3.171
EGRESO EFECTIVO	2.381

FUENTE: Consejo Superior de la Judicatura - Sala Administrativa.

3.10.5. Procesos Civiles primera y segunda instancia, ingresados y egresados de los despachos Judiciales, 2005

Procesos	Numero de procesos
INVENTARIO INICIAL CON TRÁMITE	2.261
INVENTARIO INICIAL SIN TRÁMITE	929
INGRESOS	3.563
INGRESO EFECTIVO	3.563
EGRESOS	3.171
EGRESO EFECTIVO	2.381

FUENTE: Consejo Superior de la Judicatura - Sala Administrativa.

### 3. ASPECTO SOCIAL



3.10.6. Procesos Ordinarios Laborales primera y segunda instancia, ingresados y egresados de los despachos Judiciales, 2005

Procesos	Numero de procesos
INVENTARIO INICIAL CON TRÁMITE	389
INVENTARIO INICIAL SIN TRÁMITE	80
INGRESOS	531
INGRESO EFECTIVO	531
EGRESOS	566
EGRESO EFECTIVO	465

FUENTE: Consejo Superior de la Judicatura - Sala Administrativa.

3.11. Población Desplazada por Violencia

3.11.1. Personas desplazadas individual y colectivamente, del municipio de bello, según sexo 2005

	NÚMERO DE:		SEXO	
	Hogares	Personas	Masculino	Femenino
Expulsor	17	61	31	30
Receptor	137	515	234	281

Fuente: Anuario estadístico de Antioquia 2005

3.11.2. Participación de la población desplazada por sexo, según grupo de edad

Sexo * Grupo de edad	2003	2004	2005
<b>Femenino</b>	<b>274</b>	<b>158</b>	<b>281</b>
0 a 4	33	21	38
5 a 9	35	19	34
10 a 14	27	15	30
15 a 17	21	15	16
18 a 59	136	72	135
>= a 60	10	5	15
Sin información	12	11	13
<b>Masculino</b>	<b>249</b>	<b>164</b>	<b>234</b>
0 a 4	35	18	42
5 a 9	37	31	35
10 a 14	34	18	42
15 a 17	14	9	15
18 a 59	107	67	81
>= a 60	15	6	11
Sin información	7	15	8
<b>Total</b>	<b>523</b>	<b>322</b>	<b>515</b>

Fuente: Sistema Único de Registro S.U.R.

Accion social

### 3. ASPECTO SOCIAL



#### 3.11.3. Participación de la población desplazada, según grupo de edad

Grupos de edad	2003	2004	2005
0 a 4	68	39	80
5 a 9	72	50	69
10 a 14	61	33	72
15 a 17	35	24	31
18 a 59	243	139	216
>= a 60	25	11	26
Sin información	19	26	21
<b>TOTAL</b>	<b>523</b>	<b>322</b>	<b>515</b>

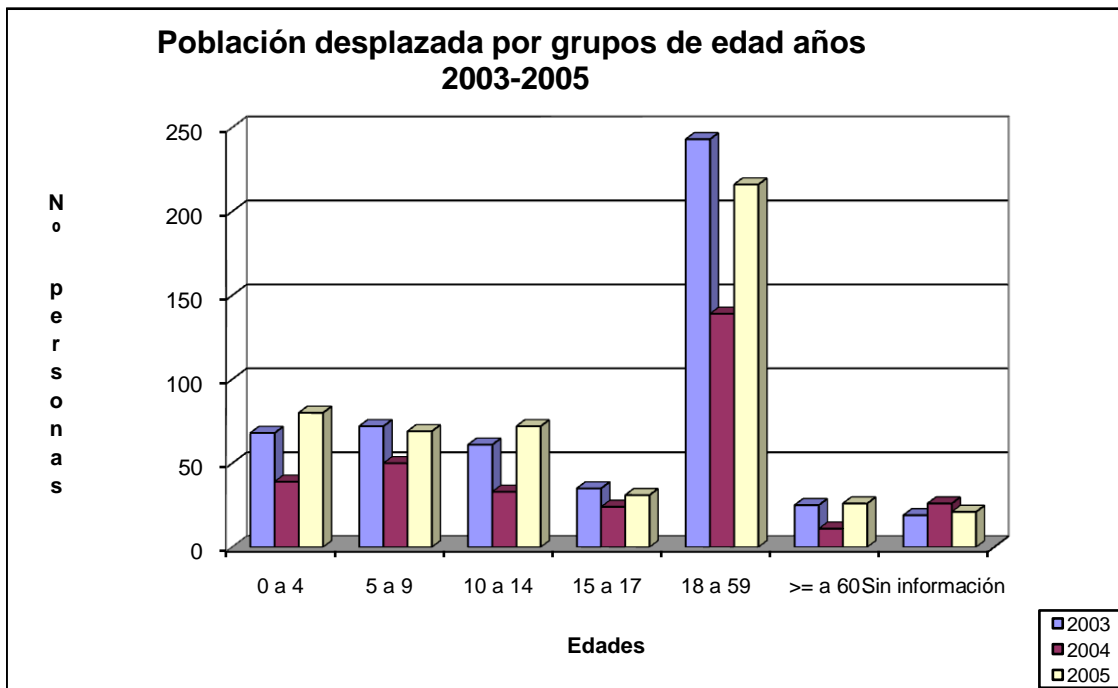

#### 3.11.4. Población desplazada por año

Año	población	% AÑO
1995	5	0,09
1996	34	0,58
1997	21	0,36
1998	122	2,10
1999	105	1,81
2000	713	12,26
2001	1942	33,39
2002	1514	26,03
2003	523	8,99
2004	322	5,54
2005	515	8,85
<b>Total</b>	<b>5816</b>	<b>100,00</b>

Fuente: Red de Solidaridad, Sistema Único de Registro S.U.R.



### 3. ASPECTO SOCIAL

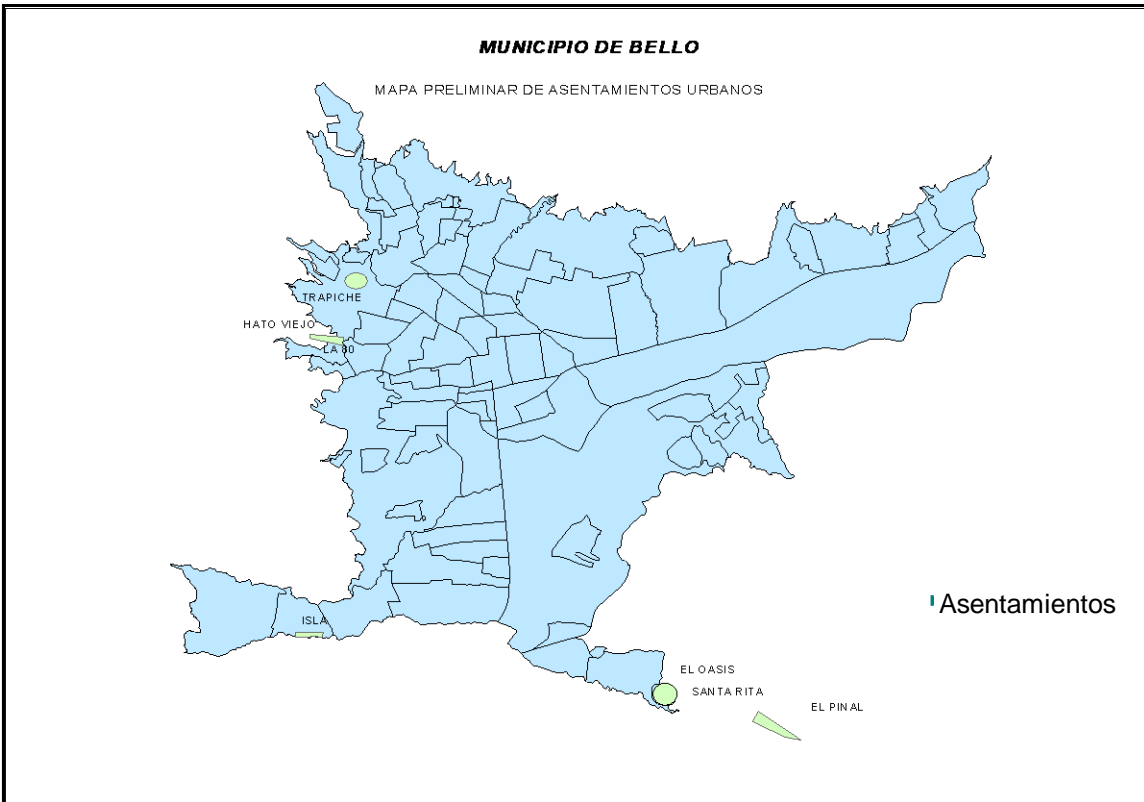
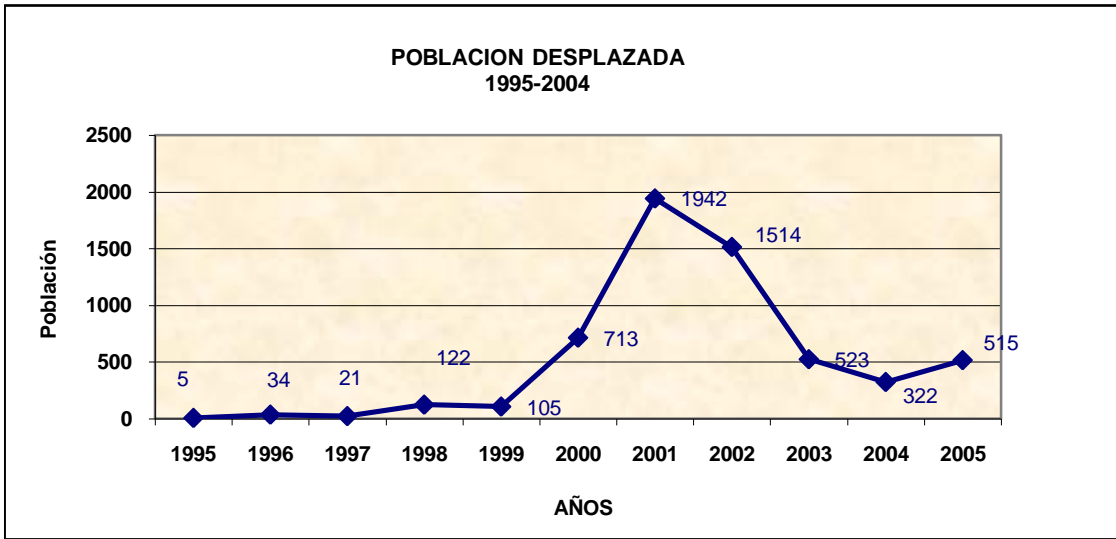

Mapa Nº 14 Asentamiento urbanos

## 4. ECONOMIA



### 4.1. Industria y comercio

#### 4.1.1. Zonificación de actividades Económicas por Barrios 2004

ZONA 1	ZONA 2	ZONA 3	ZONA 4	ZONA 5
Barrio Nuevo, La Cabaña, Cabañita, La Madera	Santa Rita, Zamora, Acevedo, La Gabriela, Las Vegas, La Camila.	La Estación, Manchester, Prado, Congolo.	Puerto Bello, Rincón Santo, Barrio Central, Suárez.	San Gabriel, San Martín, Urbanización Villa del Sol.
Gran Avenida, San José Obrero, Santa Ana; Salento, La Florida	Fontidueño, Machado, Alcalá, La Virginia, Urbanización Alpes del Norte.	Las Granjas y La Milagrosa.	Espíritu Santo, Nazaret, Barrio Pérez, toda la zona Central.	Urbanización Goretti, Playa Rica, Marco tulio Henao.
Guayacanes de la Cabaña, Manantiales y Urbanización Villa Occidente.	Navarra, Guasimalito y Jardines de la Fe.			El Ducado, La Aldea, Los Alpes, Pachelly, La selva, El Mirador.
				Urbanización Villa María, El Vergel y El Cairo.

ZONA 6	ZONA 7	ZONA 8	ZONA 9
Buenos Aires, Briseñito, La Cumbre, El Paraíso.	París, La Esmeralda, La Pradera, Los Sauces.	Alto Niquía, Niquía, Ciudad Niquía, Panamericana-no y Quitasol.	Ventas ambulantes en la jurisdicción de Bello.
El Trapiche, Urapanes, El Carmelo, La Primavera, El Porvenir, El Rosario.	El Cafetal y París Central, Maruchenga, José Antonio Galán, La Esperanza, Salvador Allende		
Altavista, Barrio Mesa, Guaraní, Andalucía, La Rosa; Urbanización Hato viejo y La Gloria.	Zona rural: Potrerito, Tierradentro, San Felix y toda la zona rural.		

Fuente: Secretaria de Hacienda

#### 4.1.2. Distribución de Actividades Económicas por Zonas

ACTIVIDADES	ZONAS									Total
	1	2	3	4	5	6	7	8	9	
Industria	113	62	84	65	27	59	30	94	0	534
Comercio al Mayor	226	51	310	247	86	155	125	202	226	1628
Comercio al Menor	372	231	423	412	271	339	236	331	0	2615
Servicios	142	13	129	150	17	67	52	75	0	645
<b>Total establecimientos</b>	<b>853</b>	<b>357</b>	<b>946</b>	<b>874</b>	<b>401</b>	<b>620</b>	<b>443</b>	<b>702</b>	<b>226</b>	<b>5422</b>

Fuente: Secretaria de Hacienda

División de impuestos abril 2006

## 4. ECONOMIA



### 4.1.3. Distribución de establecimientos de industria, comercio y de servicios según zona 2005

Establecimientos	Urbana	Rural	Total
Industria	440	94	534
Comercio	4.041	202	4.243
Servicios	570	75	645
Otros	5.051	371	5.422
<b>Subtotal</b>	<b>10.102</b>	<b>742</b>	<b>10.844</b>

Fuente: Secretaria de Hacienda

División de impuestos abril 2006

### 4.2. Número de empleados y trabajadores de la administración Municipal

#### 4.2.1. Número de empleados y trabajadores de la Administración Central a diciembre 2005

Empleados y trabajadores	Número			
	1999	2000	2004	2005
Carrera administrativa	671	829	320	290
Provisionales	154	170	51	81
Libre nombramiento	44	41	38	36
Docentes	174	175	1498	1410
Trabajadores oficiales	127	129	35	28
Jubilados	285	283		
encargados	40	52	4	17
Período fijo	3	3		
Elección Popular	1	1	1	1
<b>Total</b>	<b>1499</b>	<b>1683</b>	<b>1947</b>	<b>1863</b>

Fuente: Secretaría de Servicios Administrativos,

Secretaria de Educación incluye los docentes que eran del Departamento

#### 4.2.2. Estructura Organizacional, a enero de 2006

Niveles	Numero
Asistencial	205
Técnico y Tecnológico	56
Profesional	90
Directivo	24
Trabajadores Oficiales	30
<b>Total</b>	<b>405</b>

Fuente: Secretaría de Servicios Administrativos

## 4. ECONOMIA



### 4.3. Actividad Agropecuaria

#### 4.3.1. Inventario pecuario en el Municipio de Bello

VACA		NOVILLA		NOVILLO		CRIA		TOROS	TOTAL BOVINO S	Año
Parida	Horra	Vientre	Levante	Levante	Ceba	Hembra	Macho			
7.931	1.552	2.505	1.693	704	559	3.158	57	138	18.297	2003
3.815	5.845	2.603	2.759	577	254	1.907	1.908	491	20.159	2005

Fuente: Anuario Estadístico de Antioquia 2003, 2005

#### 4.3.2. Tipo de Explotación Bovina, Producción de Leche, Area en pasto y Número de porcinos

TIPO DE EXPLOTACIÓN			PRODUCCIÓN DE LECHE	ÁREA EN PASTO (Has)				PORCINOS
Leche	Doble Propósito	Carne	Litros / día	Natural	Mejorado	Corte	Total área	
%								
90,0	5,0	5,0	35	600	3.322	35	3.957	12.895

Fuente: Anuario Estadístico de Antioquia 2005

#### 4.3.3. Número de Equinos, Aves de Explotación y Apicultura

TOTAL	NÚMERO DE EQUINOS			AVES DE EXPLOTACIÓN	
	Caballar	Mular	Asnal	Ponedoras	Engorde
915	820	85	10	95.000	2.000
957	830	112	15	95.000	105.000

Fuente: Anuario Estadístico de Antioquia 2003, 2005

#### 4.3.4. Cunicultura, Capricultura, Lombricultura y Piscicultura

CAPRICULTURA		LOMBRICULTURA	PISCICULTURA	
Número de:				Área Total
Cabras	Explotaciones	Lombricultivos	Estanques	M <sup>2</sup>
20	7	8	33	820
140	16	15	36	540

Fuente: Anuario Estadístico de Antioquia, 2003, 2005

## 4. ECONOMIA



### 4.4. Actividad transportadora

#### 4.4.1. Vías existentes del Municipio, 2005

Vías	ZONA URBANA			ZONA RURAL		
	LONGITUD VIA kilómetros	ANCHO Calzada Metros	ESTADO FISICO B-R-M*	LONGITUD VIA kilómetros	ANCHO CALZADA Metros	ESTADO FISICO B-R-M*
Vías intermunicipales a nivel de pavimento a base asfáltica	21	7	M	11	8	M
Vías intermunicipales a nivel de subbase granular (recebo o afirmado)				16	6	M
Vías municipales a nivel de subbase granular (recebo o afirmado)	8,2	6-8	M	46	4-6	M
Vías municipales a nivel de pavimento o base asfáltica	187	6-8	M			

Fuente: Secretaria de Infraestructura

\* Nota B= Bueno, R= Regular o M= Malo, según el estado de las vías.

#### 4.4.2. Número de vehículos según tipo de servicios

Clase de vehículo	Servicios que prestan			Total
	Particular	Público	Oficial	
Automoviles 2000	12489			12489
Buses 2002	499	1372	39	1910
Camiones y volquetas 2002	1582	1835	128	3545
<b>Total</b>	<b>14570</b>	<b>3207</b>	<b>167</b>	<b>17944</b>

Fuente: Secretaria del Transito

#### 4.4.3. Motos Registradas 1995-2004

Año	Motos
1995	10406
1996	10945
1997	11405
1998	11694
1999	8825
2000	8855
2001	8855
2004	2176

Fuente: Secretaria de Transporte y Transito

## 4. ECONOMIA



### 4.5. Actividad Financiera

#### 4.5.1. Instituciones existentes del sistema Bancos, Organismos Cooperativos 2005

Entidades Bancarias	Dirección
Macrofinancieras S.A	Calle 49 N° 49-42 of 201
Giros y Finanzas	Calle 50 N° 50-15 L: 255
Bancolombia	Calle 50 No. 49-15
Bancolombia	Carrera 49No. 50-10
Bancolombia éxito Bello	calle 50 N° 49-15
Mega Banco	Carrera 49 No. 50-34 Local 201
Granahorrar S.A.	Carrera 49 No. 51-48
Banco cafetero	Carrera 50 No. 46-02
Colmena	Carrera 50 No. 49-73
Banco de Bogotá	Calle 50 No. 49-35
Banco Popular	Avenida 50 A No.52-32
Banco Comercial AV Villas	Carrera 49 No. 47-90
Banco Santander	Carrera 50 No. 48-37
Banco Agrario de Colombia	Carrera 49 N° 51-40L 102
Banco Caja Social	Carrera 49 No. 49-03
Banco Ganadero	Carrera 50 No. 49-21
Banco Davivienda	Carrera 49 No 49-21

Fuente: Secretaria de Hacienda

Organismos Cooperativos	
Cooperativo Medica Social	Carrera 51 N° 33-40
CONFIAR caja Cooperativa	Carrera 49 N° 49-04
Cootrafa Cooperativa Financiera	Carrera 46 N° 49-146-3
Coop. De Cons. Y Mdeo de A.	Avenida 38 No.55-80
Coop. Estibadores del Norte	Carrera 49 A No. 24 A-34
Colegio Cooperativo José a. Galán	Carrera 49 N° 53-15
Cooperativa de Transportes VELOTAX	Carrera 46 No. 45-42
Cooperativa MASSALUD Ltda	Carrera 49 No.46-74
Cooperativa COODEXIN	Carrera 44 No. 52-35
LIDERCOOP	Calle 51 No. 49-11 of 703
Cooperativa CRESER	Carrera 81 A No. 33 B-34
Cooperativa de Ginecologia	Calle 5 A N° 43 B-25 oficina 910
Cortejos Precoperativa	Carrera 46 N ° 45-10 l:2006

Fuente: Secretaria de Hacienda

## 4. ECONOMIA

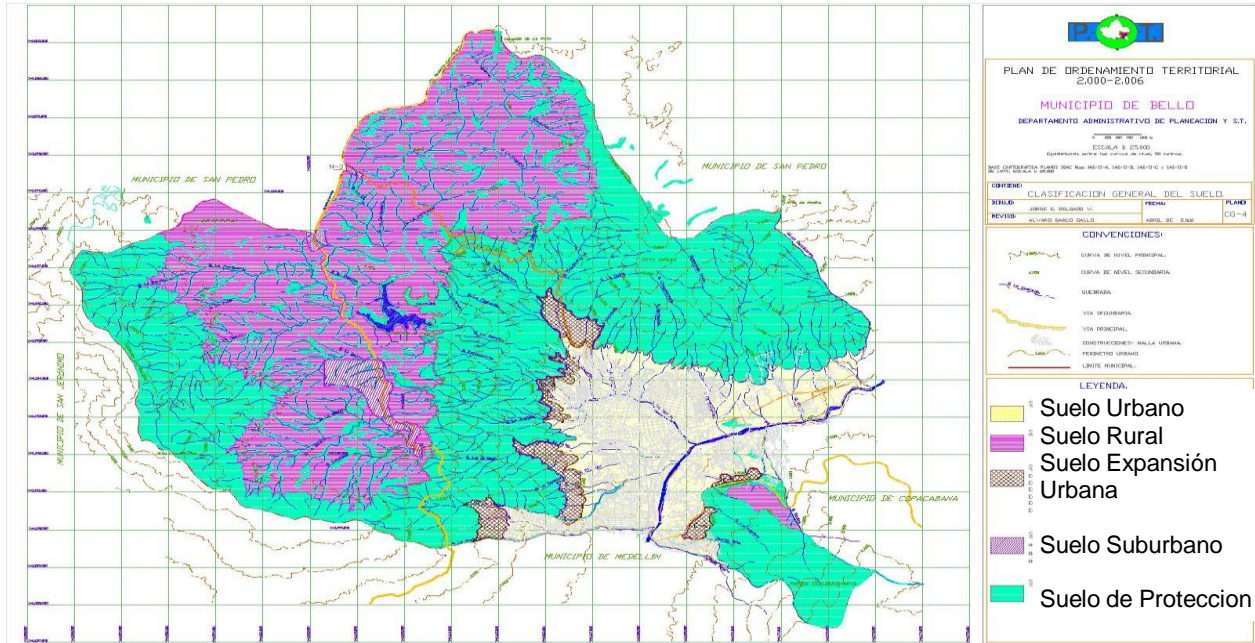

Mapa N° 15 Clasificación general del suelo

## 5. MEDIO AMBIENTE



### 5.1. Estaciones hidrometeorológicas

5.1.1. Nombre, tipo, subcuenca, elevaciones, localización, corriente y caudal en las estaciones del Municipio, 2003

Nombre	Tipo de Estación	Subcuenca	Elevación Mts	Localización	
				X-coord	Y-coord
Fabricato	Pluviográfica	Medellín	2422	1195470	831500
Tulio Ospina	Climatológica Principal	Medellín	1438	0619 N	7533
Fabricato	PVM	Medellín	2.422	1195470	831500
Belmira	PVM	Chico	2.520	1222412	824161
Manantiales	LMG-PVM	Medellín	2.043	1190599	838436
Niquía	PVM	Medellín	2.150	1196780	838960

Fuente: Anuario estadístico de Antioquia

### 5.2. Recursos naturales

5.2.1. Area de Uso potencial del suelo, según Plan de Ordenamiento Territorial del municipio 2005

Uso Actual	ÁREA/Ha.
Actividad agropecuaria tradicional	3.111,70
Actividad forestal productora protectora	7.349,60
Actividad minera	372,70
Represa La García	46,20
Suelo suburbano	223,30
Suelo urbano	2.420,50
<b>SUBTOTAL</b>	<b>397,80</b>

Fuente: Planeación Municipal

5.2.2. Recursos minerales metálicos y no metálicos explotados en el Municipio.

Materiales de construcción

Oro



## 5. MEDIO AMBIENTE



### 5.3. Emergencias según el tipo de emergencia(Cuerpo de Bomberos Voluntarios por Bello)

Emergencias	2004	2005
INCENDIOS FORESTALES (Incendios y conatos)	260	107
INSPECCIÓN Y ATENCIÓN DE PANALES DE ABEJAS	170	32
INCENDIOS ESTRUCTURALES	51	37
ESCAPES DE GAS Y PIPETAS INCENDIADAS	41	14
ACCIDENTES DE TRANSITO ( Colisiones e incendio de vehiculos)	39	94
ATENCIÓN PREHOSPITALARIA	40	14
RESCATE DE VICTIMAS, PERSONAS O ANIMALES	25	39
INUNDACIONES	30	9
SUMINISTROS DE AGUA	25	1
DIFERENTES INCENDIOS ( Transformadores, Cables electricos y llantas)	14	10
INSPECCIONES DE SEGURIDAD	13	10
TRASLADOS DE PACIENTES Y LESIONADOS	16	25
ARBOLES CAIDOS Y TALA DE ARBOLES	6	7
DESPLAZAMIENTO DE TIERRAS Y MUROS COLAPSADOS	4	11
DESPLOME DE TECHOS	3	1
TUBERIAS OBSTRUIDAS	3	1
DERRAMES DE MATERIALES PELIGROSOS ( Azufre)	1	2
<b>TOTAL</b>	<b>741</b>	<b>414</b>

Fuentes: Central de Emergencias Bello  
Bomberos Voluntarios Bello

#### 5.3.1. Total de emergencias por año

Año	Emergencia	%
1997	565	12,01
1998	1318	28,02
1999	833	17,71
2000	833	17,71
2004	741	15,75
2005	414	8,80
Total	4704	100,00

Fuente: Departamento de Bomberos

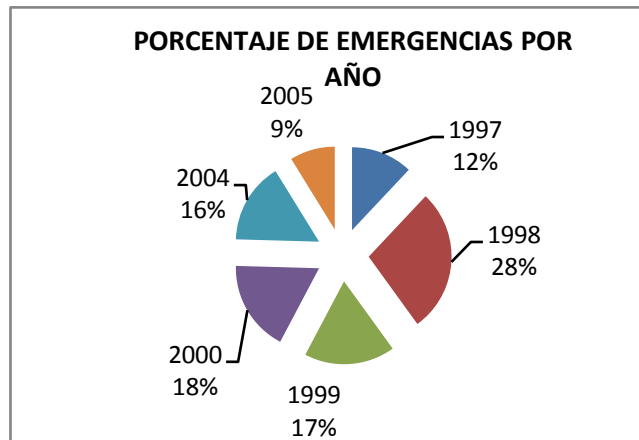

## 6. ASPECTOS INSTITUCIONALES



### 6.1 . Programación y ejecución de ingresos 2005

(Miles de pesos)

CONCEPTO	EJECUTADO
T INGRESOS TOTALES	<b>147.821.163</b>
A. INGRESOS CORRIENTES	<b>126.710.780</b>
1. TRIBUTARIOS	<b>40.759.193</b>
1.1. DE NATURALEZA MUNICIPAL	40.759.193
1.1.2. Impuesto Predial unificado	11.524.959
1.1.3. Telefonos	1.062.528
1.1.4. Sobretasa Ambiental	3.498.658
1.1.5. Impuesto Industria y Comercio	14.452.181
1.1.6. Avisos y tableros	1.405.682
1.1.8. Delineación y urbanismo	411.408
1.1.10. Impuesto y ocupación de vías	17.171
1.1.16. Sobretasa consumo gasolina motor	3.050.079
1.1.17. Estampilla pro cultura	193.144
1.1.18. otras estampillas	191.338
1.1.19. Alumbrado publico	4.930.179
1.1.23. Impuesto a las ventas por el sistema de clubes	21.866
2. NO TRIBUTARIOS	<b>85.951.587</b>
2.5. Multas y sanciones	19.221
2.6. Contribuciones (Especial de valorización)	283.000
2.7. Transferencias	81.354.248
2.7.2 Transferencias para inversión	81.354.248
2.7.2.1. Del nivel Nacional	80.371.248
2.7.2.1.1. Sistema general de participaciones educación	49.003.000
2.7.2.1.1.1. SGP Educación Asignación por Alumno	36.577.894
2.7.2.1.1.3. SGP Educación-Ampliación de cobertura	8.895.495
2.7.2.1.1.4. SGP Educación Recursos de calidad	2.463.266
2.7.2.1.1.5. SGP Educación-Provision para ascensos en el escalafon	1.066.345
2.7.2.1.2. Sistema general de participaciones salud	12.176.771
2.7.2.1.2.1.SGP Salud Regimen subsidiado	5.602.757
2.7.2.1.2.1.1. SGP Salud Regimen subsidiado Continuidad	4.917.292
2.7.2.1.2.1.2. SGP Salud-Regimen subsidiado Ampliación Cobertura	685.465
2.7.2.1.2.2. SGP Salud-salud pública	1.739.852
2.7.2.1.2.3. SGP Salud- Prestación del Servicio a Población no afiliada	4.834.162
2.7.2.1.2.3.1. SGP Salud-Complemento Prestación del Servicio a Población no afiliada	3.455.778
2.7.2.1.2.3.2. SGP Salud-aportes patronales (sin situacion de fondos)(Municipios certificados)	1.378.384
2.7.2.1.4. Sistema General de Participación Alimentación Escolar	290.130
2.7.2.1.5. Sistema General Forzosa Inversión de Participación Proposito General	10.953.000
2.7.2.1.6. Programas Nacionales de Salud	349.928
2.7.2.1.7. Programas Nacionales de educacion	790.570
2.7.2.1.9. Fondo de Solidaridad y Garantias -FOSYGA-	3.738.919
2.7.2.1.11. Empresa Territorial para la Salud -ETESA-	587.953
2.7.2.1.12. Otras Transferencias del Nivel Nacional	2.480.977
2.7.2.2 Del Nivel Departamental	983.000
2.7.2.2.3 Otras Transferencias del Nivel Central Departamental	983.000
2.8 Transferencias del sector Electrico-Ley 99/93	17.118
2.18. Otros Ingresos No Tributarios	4.278.000
B. RECURSOS DE CAPITAL	21.110.383
2. Recursos de Balance	19.712.081
2.4. Recursos de libre destinación	456.757

## 6. ASPECTOS INSTITUCIONALES



(Miles de pesos)

CONCEPTO	EJECUTADO
2.5. Recursos de forzosa inversión (con destinación específica)	19.247.144
2.5.1. Recursos de forzosa inversión SGP (con destinación específica)	6.429.014
2.5.1.1. Recursos de forzosa inversión - Educación	4.950.071
2.5.1.1.2. Recursos de forzosa inversión - Educación: Contratación del servicio con instituciones privadas(municipios)	1.642.276
2.5.1.1.3. Recursos de forzosa inversión - Educación: Ampliación cobertura	2.674.996
2.5.1.1.5. Recursos de forzosa inversión - Educación: Provision para ascensos	632.799
2.5.1.2. Recursos de forzosa inversión- Salud	1.478.943
2.5.1.2.1. Recursos de forzosa inversión- Salud: Regimen Subsidiado	332.872
2.5.1.2.2. Recursos de forzosa inversión- Salud: Salud publica	288.450
2.5.1.2.3. Recursos de forzosa inversión- Salud: Salud: Prestacion de servicios a la poblacion pobre no afiliada	857.621
2.5.2. Otros recursos de forzosa inversion diferentes al SGP ( con destinación específica)	12.818.130
2.6. Otros Recursos de Balance	8.180
4. Rendimientos por Operaciones financieras	1.366.628
4.1. Provenientes de recursos Libre Destinación	137.904
4.2. Provenientes de recursos con destinacion especifica	1.228.724
4.2.1. Provenientes de Recursos SGP con destinación específica	262.071
4.2.1.1. Provenientes de Recursos SGP con destinación específica: Educación	152.008
4.2.1.1.4 Provenientes de Recursos SGP con destinación específica: Educación - Recursos para calidad	152.008
4.2.1.2. Provenientes de Recursos SGP con destinación específica: Salud	110.063
4.2.1.2.1. Provenientes de Recursos SGP con destinación específica: Salud-Regimen subsidiado	28.630
4.2.1.2.2. Provenientes de recursos SGP con destinacion especifica: Salud-Salud Publica	44.869
4.2.1.2.3. Provenientes de recursos SGP con destinacion especifica: Salud-Prestacion del servicio a la población pobre	36.564
4.2.2. Otros recursos con destinación específica diferente al SGP	966.653
5. Donaciones	31.674
<b>D. INGRESOS CORRIENTES DE LIBRE DESTINACION (Digitar Valor . No suma en ningun total)</b>	<b>32.496.000</b>

Fuente: Secretaria de Hacienda

## 6. ASPECTOS INSTITUCIONALES



### 6.2. Programación y Ejecución de gastos de funcionamiento 2005

(Miles de pesos)

DEPENDENCIA	EJECUTADO
TOTAL GASTOS DE FUNCIONAMIENTO	29.346.694
A. TOTAL GASTOS DE FUNCIONAMIENTO ORGANOS DE CONTROL	2.511.241
1. CONCEJO MUNICIPAL	1.269.428
1.1. Gastos de personal	1.135.246
1.1.1. Servicios personales asociados a la nómina	205.148
1.1.2. Servicios personales indirectos	874.548
1.1.3. Contribuciones inherentes a la nómina	55.550
1.2. Gastos generales	125.399
1.3. Transferencias corrientes	8.783
2. PERSONERÍA MUNICIPAL	463.148
2.1. Gastos de personal	414.968
2.1.1. Servicios personales asociados a la nómina	318.712
2.1.2. Servicios personales indirectos	12.374
2.1.3. Contribuciones inherentes a la nómina	83.882
2.2. Gastos generales	23.439
2.3. Transferencias corrientes	24.741
3. CONTRALORIA MUNICIPAL	778.665
3.1. Gastos de personal	743.165
3.1.1. Servicios personales asociados a la nómina	590.609
3.1.2. Servicios personales indirectos	3.437
3.1.3. Contribuciones inherentes a la nómina	149.119
3.2. Gastos generales	30.438
3.3. Transferencias corrientes	5.062
B. GASTOS DE FUNCIONAMIENTO ALCALDIA	26.835.453
4. ALCALDIA MUNICIPAL	26.835.453
4.1. Gastos de personal	9.067.345
4.1.1. Servicios Personales asociados a la nómina	6.649.521
4.1.2. Servicios personales indirectos.	469.908
4.1.3. Contribuciones inherentes a la nómina	1.947.916
4.2. Gastos generales	1.562.000
4.3. Indenización de personal	3.317.893
4.4. sentencias y Conciliaciones	341.239
4.5. Transferencias Corrientes	8.490.804
4.5.1 Transferencias corrientes de previsión seguridad social	3.471.474
4.5.1.3. Sobretasa ambiental -coorporaciones autonomas regionales	1.872.025
Fondo nacional de prestaciones territoriales FONPET	2.320.253
4.5.5. Otras transferencias corrientes	827.052
4.6. Pago deficit de funcionamiento	4.056.172

Fuente: Secretaria de Hacienda

## 7. ESTRATIFICACIÓN SOCIOECONOMICA



### 7.1. Distribución de la estratificación según número de viviendas, en la zona urbana

ESTRATO	NUMERO DE VIVIENDAS							
	1997	Abril 1999	Dic. 2000	2001	2002	2003	2004	2005
1 bajo-bajo	16553	18307	15077	15347	16467	16844	17324	18623
2 bajo	17090	18638	29014	29860	31065	31852	34039	36831
3 medio-bajo	28613	30852	29194	29180	29255	29996	32193	35864
4 medio	2784	3274	3648	3632	3666	3759	3709	3926
5 medio-alto		14	18	9	9	9	9	9
6 alto		9	12	1	1	1	1	2
<b>TOTAL</b>	<b>65040</b>	<b>71094</b>	<b>76963</b>	<b>78029</b>	<b>80463</b>	<b>82461</b>	<b>87275</b>	<b>95255</b>

Fuente: Empresas públicas de Medellín

ESTRATO	PORCENTAJE							
	1997	Abril 1999	Dic 2000	2001	2002	2003	2004	2005
1 bajo-bajo	25,45	25,75	19,59	19,67	20,47	20,43	19,85	19,55
2 bajo	26,28	26,22	37,70	38,27	38,61	38,63	39,00	38,67
3 medio-bajo	43,99	43,40	37,93	37,40	36,36	36,38	36,89	37,65
4 medio	4,28	4,61	4,74	4,65	4,56	4,56	4,25	4,12
5 medio-alto	0	0,02	0,02	0,01	0,01	0,01	0,01	0,01
6 alto	0	0,01	0,02	0,00	0,00	0,00	0,00	0,00
<b>TOTAL</b>	<b>100</b>	<b>100</b>	<b>100,00</b>	<b>100,00</b>	<b>100,00</b>	<b>100,00</b>	<b>100,00</b>	<b>100,00</b>

**DISTRIBUCIÓN DE ESTRATIFICACIÓN % VIVIENDAS ZONA URBANA, AÑO 1997-2005**

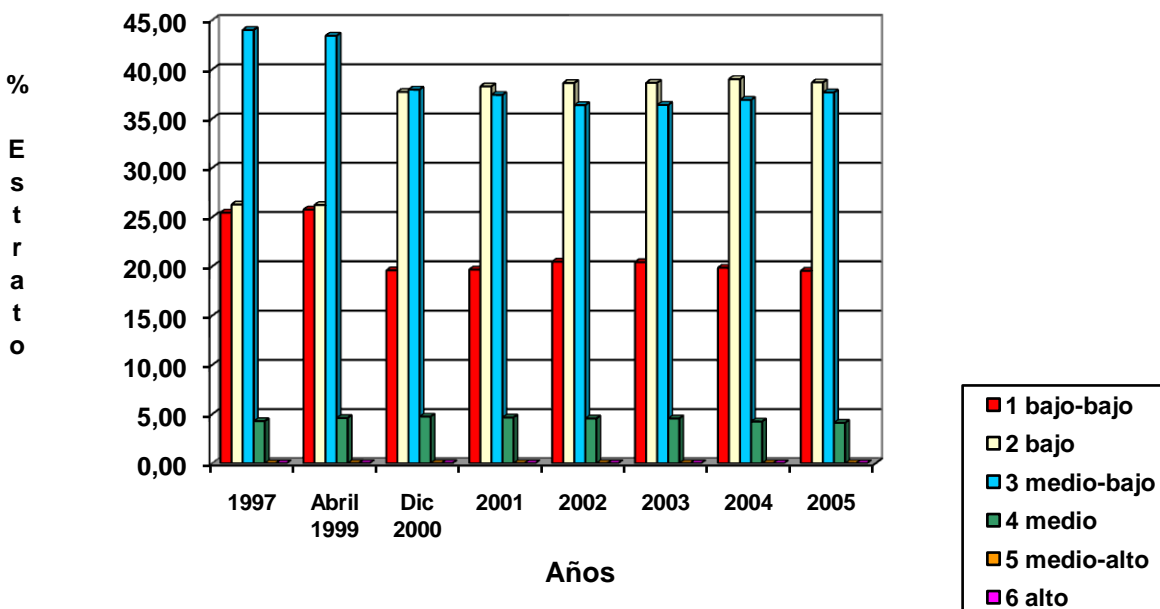

## 7. ESTRATIFICACIÓN SOCIOECONOMICA



### 7.2. Distribución de la estratificación según número de viviendas, en la zona Rural año 2003-2005

ESTRATO	Año 2003		Año 2004		Año 2005	
	Número de viviendas	% de Viviendas	Número de viviendas	% de Viviendas	Número de viviendas	% de Viviendas
1 bajo-bajo	413	18,36	987	31,84	1863	47,89
2 bajo	1294	57,51	1521	49,06	1465	37,66
3 medio-bajo	352	15,64	386	12,45	370	9,51
4 medio	150	6,67	161	5,19	150	3,86
5 medio-alto	37	1,64	42	1,35	39	1,00
6 alto	4	0,18	3	0,10	3	0,08
<b>Total</b>	<b>2250</b>	<b>100,00</b>	<b>3100</b>	<b>100,00</b>	<b>3890</b>	<b>100,00</b>

Fuente: Empresas Públicas de Medellín

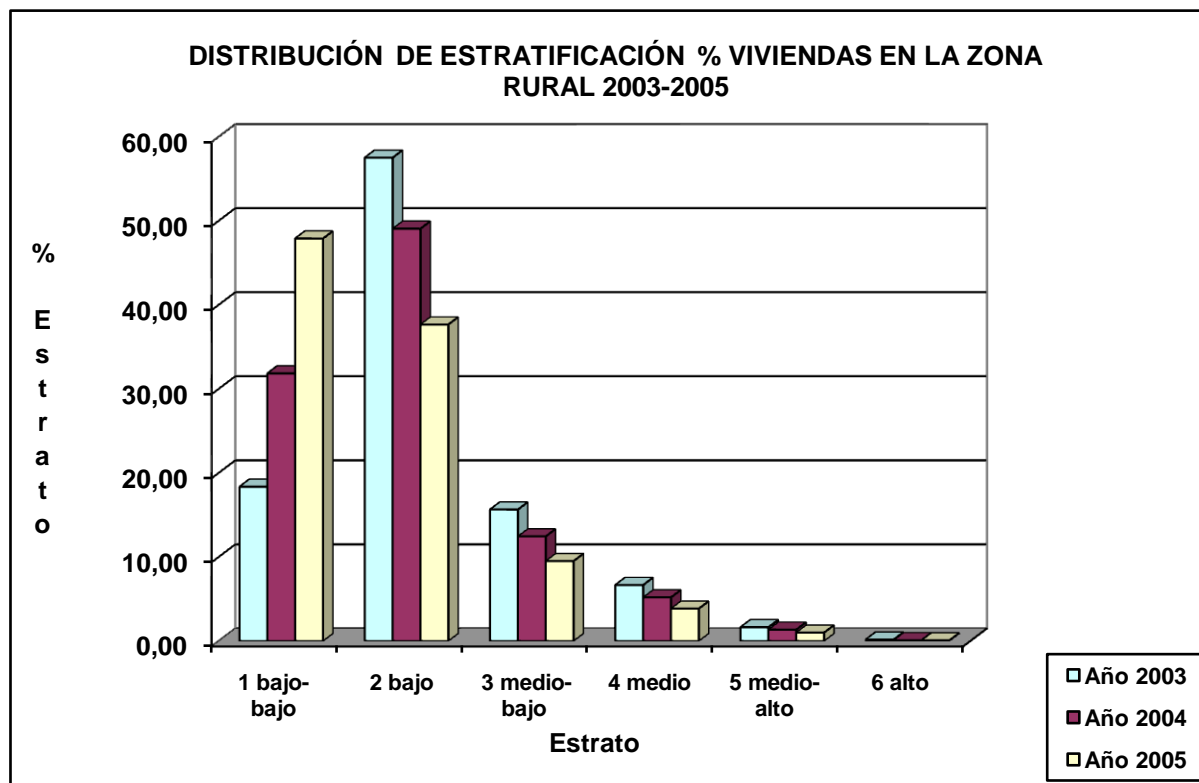

## 8. SISBEN



### 8.1. Niveles de pobreza según el sisben, año 2004, 2005

Nivel de Pobreza	Urbana		Rural		Total	
	2004	2005	2004	2005	2004	2005
1	26018	70181	1489	165	27507	70346
2	103878	96458	755	635	104633	97093
3	70500	53242	295	1978	70795	55220
4	47425	120	81	1186	47506	1306
Total	249825	222006	4624	5969	252445	225970

Fuente: Secretaria de Planeación

**Población Sisbenizada por Niveles  
Año 2004-2005**

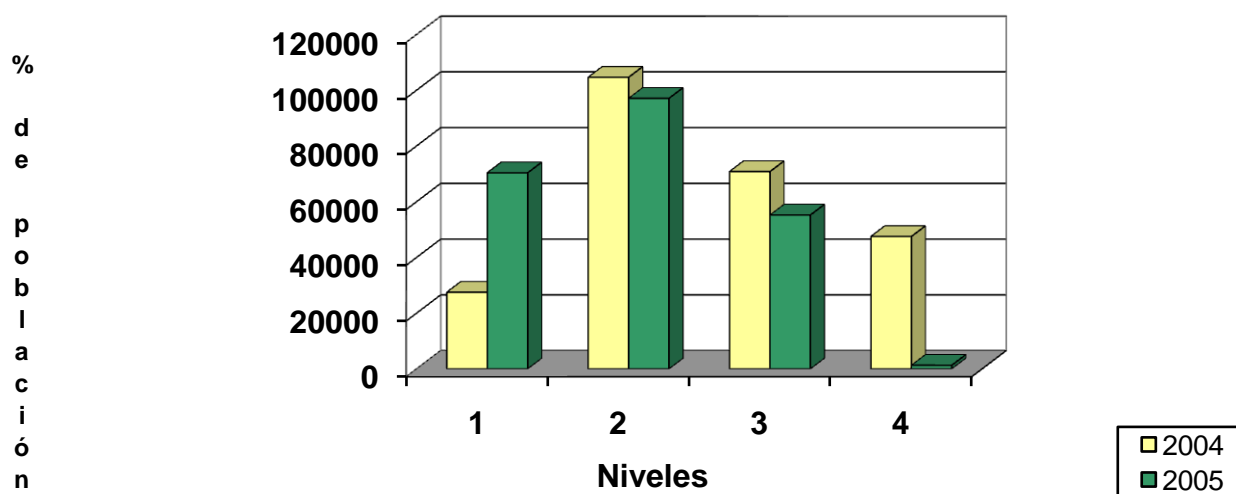

## 9. INDICADORES GENERALES VALLE DE ABURRA



### 9.1 Indicador de desempeño fiscal 2003-2005

MUNICIPIOS Valle de Aburra	2003			2004			2005		
	Indicador de desempeño Fiscal	Posición a Nivel Nacional	Posición en el Departamento	Indicador de desempeño Fiscal	Posición a Nivel Nacional	Posición en el Departamento	Indicador de desempeño Fiscal	Posición a Nivel Nacional	Posición en el Departamento
Medellín	70,85	31	4	74,12	16	4	75,72	12	3
Barbosa	59,05	301	33	62,42	222	29	67,33	93	15
Bello	55,67	530	50	62,78	208	26	60,52	376	50
Caldas	66,96	73	11	65,17	122	14	67,70	87	13
Copacabana	69,07	43	5	52,20	823	83	67,07	99	17
Envigado	68,76	47	6	71,54	25	5	75,37	13	4
Girardota	57,84	381	38	68,21	66	8	72,05	34	6
Itagüí	65,79	86	13	70,09	36	6	73,64	25	5
La Estrella	68,67	49	7	67,63	72	9	70,02	53	9
Sabaneta	73,94	11	1	75,64	13	3	80,09	7	2

Fuente: Anuario Estadístico de Antioquia 2005



## 9. INDICADORES GENERALES VALLE DE ABURRA



### 9.2. Indicadores Calidad de Vida

#### 9.2.1. Población pobre y en Miseria, 2003

MUNICIPIOS Valle de Aburra	% DE POBLACIÓN								
	TOTAL		Total Miseria y Pobreza	URBANO		Total Miseria y Pobreza	RURAL		Total Miseria y Pobreza
	Miseria	Pobre		Miseria	Pobre		Miseria	Pobre	
<b>TOTAL DEPTO.</b>	<b>19,6</b>	<b>34,8</b>	<b>54,4</b>	<b>14,5</b>	<b>31,1</b>	<b>45,5</b>	<b>33,7</b>	<b>45,0</b>	<b>78,7</b>
<b>VALLE DEL ABURRÁ</b>	<b>6,9</b>	<b>27,6</b>	<b>34,5</b>	<b>7,0</b>	<b>27,7</b>	<b>34,7</b>	<b>4,6</b>	<b>26,8</b>	<b>31,5</b>
Medellín	8,4	29,9	38,2	8,7	30,6	39,3	2,1	13,5	15,6
Barbosa	16,1	62,8	79,0	18,7	56,7	75,4	14,3	67,2	81,5
Bello	<b>5,1</b>	<b>25,0</b>	<b>30,1</b>	<b>5,1</b>	<b>24,6</b>	<b>29,7</b>	<b>8,6</b>	<b>41,4</b>	<b>50,0</b>
Caldas	4,2	18,9	23,1	3,9	17,0	20,8	7,0	33,2	40,2
Copacabana	3,5	23,1	26,6	3,5	21,6	25,2	3,2	31,9	35,1
Envigado	1,6	17,3	18,8	1,6	17,3	18,8	1,6	17,3	18,8
Girardota	4,0	39,0	43,0	1,5	24,0	25,5	7,7	60,1	67,8
Itagüí	2,3	18,7	21,0	2,3	19,1	21,4	1,0	1,8	2,8
La Estrella	7,3	29,3	36,6	7,3	29,3	36,6	7,3	29,3	36,6
Sabaneta	1,3	15,0	16,3	1,5	17,0	18,5	0,5	5,3	5,8

Fuente: Anuario Estadístico de Antioquia 2003

Año 2005

SUBREGIONES Y MUNICIPIOS	% DE POBLACIÓN								
	TOTAL			URBANO			RURAL		
	Miseria	Pobre	Total Miseria y Pobreza	Miseria	Pobre	Total Miseria y Pobreza	Miseria	Pobre	Total Miseria y Pobreza
<b>TOTAL DEPTO.</b>	<b>24,4</b>	<b>29,4</b>	<b>53,9</b>	<b>17,5</b>	<b>28,2</b>	<b>45,8</b>	<b>45,1</b>	<b>33,1</b>	<b>78,2</b>
<b>VALLE DEL ABURRÁ</b>	<b>10,4</b>	<b>26,2</b>	<b>36,5</b>	<b>10,4</b>	<b>26,2</b>	<b>36,6</b>	<b>9,8</b>	<b>26,1</b>	<b>35,9</b>
Medellín	10,6	25,6	36,2	11,0	26,5	37,5	2,5	8,7	11,2
Barbosa	11,6	42,8	54,4	10,6	53,8	64,4	12,2	35,2	47,4
Bello	<b>18,5</b>	<b>25,6</b>	<b>44,1</b>	<b>18,6</b>	<b>25,8</b>	<b>44,4</b>	<b>17,8</b>	<b>20,6</b>	<b>38,4</b>
Caldas	10,1	45,7	55,8	4,3	44,1	48,4	23,8	49,6	73,5
Copacabana	3,1	31,1	34,2	3,5	35,8	39,3	1,9	15,0	16,9
Envigado	1,7	15,3	17,0	1,5	14,7	16,3	4,1	22,9	27,0
Girardota	7,3	45,9	53,2	3,5	49,3	52,8	11,5	42,1	53,6
Itagüí	5,9	25,4	31,3	3,4	22,9	26,3	38,3	57,5	95,8
La Estrella	8,0	39,4	47,4	2,4	26,0	28,4	13,8	53,0	66,7
Sabaneta	1,9	21,8	23,7	0,4	15,1	15,5	6,0	40,2	46,3

Fuente: Anuario Estadístico de Antioquia 2005

## 9.INDICADORES GENERALES VALLE DE ABURRA



### 9.2.2. Porcentaje de viviendas por estrato según zonas, 2003

MUNICIPIOS Valle de Aburra	TOTAL							TOTAL	URBANA							TOTAL	RURAL							TOTAL
	Viviendas por estrato %								Viviendas por estrato %								Viviendas por estrato %							
	1	2	3	4	5	6			1	2	3	4	5	6			1	2	3	4	5	6		
<b>TOTAL DEPARTAMENTO</b>	<b>16,8</b>	<b>37,8</b>	<b>32,0</b>	<b>6,8</b>	<b>4,7</b>	<b>1,8</b>	<b>100,0</b>	<b>12,1</b>	<b>36,8</b>	<b>35,8</b>	<b>7,9</b>	<b>5,4</b>	<b>2,0</b>	<b>100,0</b>	<b>37,4</b>	<b>42,3</b>	<b>15,6</b>	<b>2,3</b>	<b>1,4</b>	<b>1,1</b>	<b>100,0</b>			
<b>VALLE DE ABURRÁ</b>	<b>9,7</b>	<b>38,2</b>	<b>34,1</b>	<b>9,0</b>	<b>6,5</b>	<b>2,4</b>	<b>100,0</b>	<b>9,4</b>	<b>36,2</b>	<b>35,4</b>	<b>9,5</b>	<b>7,0</b>	<b>2,6</b>	<b>100,0</b>	<b>14,0</b>	<b>62,4</b>	<b>18,7</b>	<b>2,7</b>	<b>1,3</b>	<b>0,9</b>	<b>100,0</b>			
Medellín	9,4	36,0	32,1	10,7	8,4	3,3	100,0	9,4	34,9	32,2	11,2	8,9	3,5	100,0	10,3	57,6	30,8	1,0	0,2	0,1	100,0			
Barbosa	15,5	66,8	13,4	2,1	1,3	0,9	100,0	11,4	70,1	18,5	0,0	0,0	0,0	100,0	18,5	64,4	9,7	3,7	2,2	1,6	100,0			
Bello	20,5	39,0	36,0	4,5	0,0	0,0	100,0	20,5	38,6	36,4	4,6	0,0	0,0	100,0	21,7	72,9	4,3	0,7	0,2	0,2	100,0			
Caldas	10,0	63,3	25,6	0,7	0,3	0,1	100,0	4,1	65,7	30,1	0,0	0,0	0,0	100,0	33,4	53,9	7,8	3,3	1,4	0,2	100,0			
Copacabana	3,5	56,8	36,6	1,5	0,8	0,8	100,0	2,4	54,5	43,1	0,0	0,0	0,0	100,0	7,4	65,2	13,4	6,6	3,8	3,6	100,0			
Envigado	2,2	22,5	43,1	18,5	12,0	1,8	100,0	2,0	20,9	44,5	18,9	12,1	1,6	100,0	5,7	58,2	12,8	10,3	8,8	4,3	100,0			
Girardota	6,4	75,4	13,5	2,2	1,4	1,2	100,0	0,9	80,5	18,4	0,3	0,0	0,0	100,0	11,5	70,7	9,0	3,9	2,6	2,3	100,0			
Itagüí	5,7	41,8	51,7	0,7	0,0	0,0	100,0	3,7	40,2	55,5	0,6	0,0	0,0	100,0	32,0	64,0	1,2	2,8	0,0	0,0	100,0			
La Estrella	7,3	55,5	35,3	1,2	0,5	0,2	100,0	0,7	38,9	59,7	0,4	0,2	0,1	100,0	14,8	74,2	7,8	2,1	0,8	0,3	100,0			
Sabaneta	2,2	36,5	55,4	4,8	0,8	0,4	100,0	0,1	26,6	69,5	3,8	0,1	0,0	100,0	8,8	67,6	11,2	8,0	3,1	1,3	100,0			

Fuente: Anuario Estadístico de Antioquia 2003

## 9.INDICADORES GENERALES VALLE DE ABURRA



### 9.2.3. Indicadores de Poblacion en los Municipios, 2005

SUBREGIONES Y MUNICIPIOS	DINÁMICA POBLACIONAL (1)			TASA DE CRECIMIENTO INTERCENSAL (%)						GRADO DE URBANIZACIÓN %			Tasa de Urbanización % 1993 - 2005	DENSIDAD Hab/ km <sup>2</sup>			% DE ÁREA URBANA	DISTRIBUCIÓN DE LA POBLACIÓN %
	Tasa bruta de natalidad % <sub>0</sub>	Tasa Bruta e Mortal. (TBM)	Tasa de crecimiento vegetativo % <sub>0</sub>	1985 - 1993			1993 - 2005			1985	1993	2005		Total	Cabecera (2)	Resto		
				Total	Cabecera	Resto	Total	Cabecera	Resto									
TOTAL DEPTO.	19,437	4,8987	14,53787	2,4055	3,0019	1,1301	1,1785	1,9312	-0,89	66,737	69,91	74,83	5,6674	88,057	13631	19,919	0,5006	
VALLE DE ABURRÁ	16,1	4,5182	11,58232	3,0132	2,792	6,4815	1,7347	1,8687	-0,31	94,678	93,064	92,04	-0,92	2878,8	21037	179,19	12,943	58,472
Medellín	16,668	5,0111	11,65691	2,7198	2,4244	9,4916	1,592	1,9249	-8,48	96,695	94,493	94,83	0,30	5821,1	23808	125,13	24,051	39,206
Barbosa	17,157	5,6643	11,49317	1,7773	1,8338	1,7412	1,6211	2,6031	0,9237	38,909	39,082	44,001	9,88	206,54	10919	116,63	0,8323	0,7502
Bello	<b>17,321</b>	<b>4,2251</b>	<b>13,09606</b>	<b>3,987</b>	<b>4,0309</b>	<b>2,5021</b>	<b>1,9764</b>	<b>1,8942</b>	<b>4,5065</b>	<b>96,984</b>	<b>97,312</b>	<b>96,352</b>	<b>-0,83</b>	<b>2503,4</b>	<b>19932</b>	<b>103,91</b>	<b>12,102</b>	<b>6,5768</b>
Caldas	14,056	5,2526	8,803204	3,3569	3,5505	2,1403	1,5556	0,5685	6,1979	85,701	86,994	77,222	-9,93	454,38	33743	104,59	1,0399	1,2017
Copacabana	16,607	4,7704	11,83634	2,1076	4,0143	-4,622	1,7627	1,9849	0,4808	72,493	84,058	86,343	2,24	877,44	11254	128,48	6,732	1,0829
Envigado	11,264	4,7451	6,518875	3,5298	2,8413	17,838	2,8737	3,1332	-1,011	97,219	92,165	95,098	2,61	3506,7	13186	230,09	25,29	3,0914
Girardota	15,064	4,2973	10,7665	3,0937	2,7106	3,6038	2,6331	3,0206	2,1088	57,848	56,151	58,84	3,90	548,95	9269,7	234,09	3,4846	0,7552
Itagüí	14,109	4,3449	9,764074	4,2119	3,992	15,486	1,5001	0,9114	11,278	98,702	97,048	90,391	-5,92	13633	21738	3024,8	56,691	4,0864
La Estrella	15,446	4,5676	10,87884	3,5684	2,7455	9,6819	1,9708	-1,756	11,135	90,401	84,812	54,087	-37,49	1507,5	10181	752,4	8,0091	0,9303
Sabaneta	10,184	4,5683	5,615724	4,3052	3,8666	6,4059	3,3717	3,1689	4,1914	83,917	81,135	79,173	-2,04	2991,6	10440	805,91	22,688	0,7912

**TASA BRUTA DE MORTALIDAD T.B.M:** Defunciones total / población total X 1000

**TASA BRUTA DE NATALIDAD T.B.N:** Nacimientos / población total X 1000

**TASA DE CRECIMIENTO VEGETATIVO:** Es la diferencia entre TBN - TBM.

**TASA DE URBANIZACIÓN:** Es la tasa media anual de crecimiento del grado de urbanización.

**GRADO DE URBANIZACIÓN:** Porcentaje de la población urbana dentro de la población total de su respectivo municipio.

**DENSIDAD POBLACIONAL:** Es la relación entre población y el área de dicho municipio.

**% DE ÁREA URBANA:** Es la relación entre el área de la cabecera del municipio respecto al área total del respectivo municipio multiplicado por 100.

**DISTRIBUCIÓN DE LA POBLACION:** Es la relación de la población de cada municipio respecto al total del Departamento

(1) Tasas sin ajuste por subregistro de estadísticas vitales (cifras provisionales) y censo sin ajuste.

(2) El área urbana (cabecera) está delimitada por los planes de ordenamiento territorial (POT) del respectivo municipio e incluye áreas urbanas de los corregimientos. En algunos municipios la densidad poblacional es alta por falta de actualización catastral o sobreestimación de la población.

**FUENTE:** Departamento Administrativo de Planeación de Antioquia - Dirección de Sistemas de Indicadores.





## 9.INDICADORES GENERALES VALLE DE ABURRA

### 9.2.4. Indicadores de salud, año 2005

MUNICIPIOS Valle de Aburra	COBERTURAS DE AFILIACIÓN (%)			Población no afiliada	AFILIADOS RÉGIMEN SUBSIDIADO RESPECTO AL NIVEL 1 Y 2 (%)	MORTALIDAD INFANTIL < DE 1 AÑO		MORTALIDAD INFANTIL < DE 5 AÑOS	
	Total	Régimen				Casos	Tasa % <sub>0</sub>	Casos	Tasa % <sub>000</sub>
		Subsidiado	Contributivo						
<b>TOTAL DEPARTAMENTO</b>	<b>87,6</b>	<b>41,7</b>	<b>46,0</b>	<b>693.288</b>	<b>74,39</b>	<b>1.284</b>	<b>13,6</b>	<b>1.570</b>	<b>307,3</b>
<b>VALLE DE ABURRÁ</b>	<b>90,3</b>	<b>30,3</b>	<b>60,0</b>	<b>322.498</b>	<b>74,67</b>	<b>526</b>	<b>11,0</b>	<b>627</b>	<b>252,8</b>
Medellín	90,5	31,0	59,5	210.581	73,97	410	12,2	476	283,8
Barbosa	90,4	53,4	36,9	4.101	98,22	8	11,0	10	264,7
Bello	91,0	31,5	59,4	33.649	69,79	45	8,2	57	181,9
Caldas	95,1	33,1	62,0	3.308	60,05	8	8,4	9	186,6
Copacabana	88,4	32,8	55,6	7.141	95,79	9	10,4	12	262,3
Envigado	82,0	18,1	63,9	31.561	106,75	10	6,2	13	134,6
Girardota	92,6	38,9	53,7	3.166	73,30	4	7,9	6	186,2
Itagüí	90,8	25,4	65,4	21.261	77,32	20	6,3	29	177,7
La Estrella	92,4	32,3	60,1	3.993	68,25	7	11,0	7	176,9
Sabaneta	91,7	19,2	72,5	3.738	81,02	5	12,6	8	305,3

Fuente: Anuario Estadístico de Antioquia 2005

## 9. INDICADORES GENERALES VALLE DE ABURRA



### 9.3. Indicadores laborales en los municipios del Valle de Aburra

MUNICIPIOS Valle de Aburra	FUERZA DE TRABAJO				Población en edad de trabajar		EMPLEADOS MPAL. POR MIL HAB. (1)	CATEGORIZACIÓN MPAL. (2) 2004
	RELACIÓN DE DEPENDENCIA %	% de población ocupada por sector (Censo 93)			Población	%		
		Primario	Secundario	Terciario				
<b>TOTAL DEPARTAMENTO</b>	<b>56,9</b>	<b>28,2</b>	<b>16,3</b>	<b>55,5</b>	<b>4.136.341</b>	<b>74,8</b>	<b>1,84</b>	
<b>VALLE DE ABURRÁ</b>	<b>48,4</b>	<b>4,3</b>	<b>23,6</b>	<b>72,1</b>	<b>2.426.796</b>	<b>78,1</b>	<b>1,81</b>	
Medellín	48,4	2,9	22,2	74,9	1.582.584	78,1	1,89	Especial
Barbosa	49,1	48,3	12,9	38,8	29.587	77,8	2,84	4a.
Bello	48,3	4,6	26,6	68,8	288.813	78,1	...	1a.
Caldas	48,4	9,6	29,4	61,0	54.000	78,0	1,27	3a.
Copacabana	48,5	11,8	27,0	61,2	43.085	78,0	3,33	2a.
Envigado	48,4	6,0	20,9	73,1	125.136	78,1	3,77	1a.
Girardota	48,9	25,7	22,6	51,7	29.428	77,9	2,77	4a.
Itagüí	48,4	1,7	32,9	65,4	203.344	78,1	1,65	1a.
La Estrella	48,4	7,0	30,4	62,6	41.160	78,0	2,18	3a.
Sabaneta	48,5	6,1	26,3	67,6	29.659	78,0	4,37	3a

**RELACIÓN DE DEPENDENCIA:** Es el cociente entre población <15 años + población >64 años / Población de 15 a 64 años

**% DE POBLACIÓN EN EDAD DE TRABAJAR:** Población >=12 años / población total \* 100

**(1): EMPLEADOS POR MIL HABITANTES:** Es la relación entre el número de empleados, trabajadores y personal por contrato de prestación

de servicios del Gobierno Central Municipal, dividido la población de dicho municipio por 1.000.

**(2)** Fuente Planeación Nacional de conformidad con el artículo 82 de la Ley 136 de 1994. El artículo 6 de la Ley 136 de 1994 lo reglamenta el artículo

2o. de la Ley 617 de 2000.

**(3)** Ver indicadores de fuerza laboral ( tasa de desempleo, subempleo capitulo 6. Cuadro 6.2.1 en adelante).

**FUENTE:** Departamento Administrativo Nacional de Estadística-DANE, Departamento Administrativo de Planeación - Dirección Sistemas de Indicadores y Departamento Nacional de Planeación.

## 9. INDICADORES GENERALES VALLE DE ABURRA



### 9.4. Distribución del área por construir en vivienda y usos diferentes de vivienda en los municipios del valle de aburrá, 2002

Municipio	Construcciones para Vivienda		Usos Diferentes de Vivienda		TOTAL	
	Área por construir		Área por construir		Área Total	%
	M <sup>2</sup>	%	M <sup>2</sup>	%	M <sup>2</sup>	
Medellín	553.360	47,9	166.188	49,3	719.548	48,2
Barbosa	20.165	1,7	6.957	2,1	27.122	1,8
Bello	215.396	18,6	24.840	7,4	240.236	16,1
Copacabana	38.502	3,3	4.098	1,2	42.600	2,9
Girardota	9.266	0,8	2.427	0,7	11.693	0,8
Envigado	112.629	9,7	23.652	7,0	136.281	9,1
Itagüí	55.947	4,8	12.906	3,8	68.853	4,6
Caldas	7.090	0,6	4.462	1,3	11.552	0,8
Sabaneta	23.969	2,1	27.978	8,3	51.947	3,5
La Estrella	119.957	10,4	63.677	18,9	183.634	12,3
<b>TOTAL</b>	<b>1.156.281</b>	<b>100,0</b>	<b>337.185</b>	<b>100,0</b>	<b>1.493.466</b>	<b>100,0</b>

NOTAS: El cuadro comprende construcciones nuevas y adiciones.

%: Total por columna.

M<sup>2</sup>: Metros cuadrados

FUENTE: DANE Regional Noroccidental. Año 2.002

Departamento Administrativo de Planeación Municipio de Medellín. Subdirección Metroinformación. Licencias-Curadurias. Año 2.002